Síntesis Informativa
AMELAF

amelaf.org.mx

AMELAF
Juan de Villafranca

@amelaf
@devillafranca

Viernes 16 de octubre de 2026

I.- Información General Relevante

Aplauden posición de México en crecimiento

Arturo Páramo
(20261016), Excélsior, Primera-Nacional,PP-5,Nota Informativa
La presidenta Claudia Sheinbaum se congratuló de que México se encuentre en séptimo lugar entre los países que integran la Organización para la Cooperación y el Desarrollo Económico (OCDE) en cuanto a crecimiento en el segundo trimestre de 2026, y dijo que la característica de la economía mexicana es la distribución de la riqueza mediante programas sociales. Reconoció que en 2025 se tuvo un crecimiento bajo porque estaban en gestación proyectos de infraestructura, por el incremento del precio del petróleo y a los aranceles impuestos por EU, y confió en que en 2027, con los proyectos de infraestructura en curso, se tenga un mejor desempeño en la economía.

Revela CSP: IP pide frenar alza a salarios

Claudia Guerrero / Mayumi Suzuki
(20261016), Reforma, Primera,2,Nota Informativa
La presidenta Claudia Sheinbaum reveló que empresarios le han pedido frenar los aumentos salariales y modificar el IVA. Sin embargo, afirmó que su Gobierno mantendrá la política de recuperación del ingreso y negociará el incremento al salario mínimo para 2027. La Mandataria no identificó a los empresarios que hicieron las propuestas, pero mencionó reuniones con el CCE y el Consejo Mexicano de Negocios. Rechazó abandonar su modelo económico, basado en la distribución de la riqueza y los programas sociales.

Multan a partidos con 37 mdp por afiliar sin permiso

Aurora Zepeda Rojas

(20261016), Excélsior, Primera-Nacional,PP-4,Nota Informativa

Ante multas de decenas de millones de pesos en contra de partidos políticos por afiliaciones indebidas de la ciudadanía, el INE y las fuerzas políticas volverán a revisar el tema para encontrar una solución, ya que van en incremento las quejas en este sentido y, por ende, los montos de las sanciones a los institutos políticos. Durante la sesión de ayer jueves, tan solo Morena sumó multas por 36.9 millones de pesos, al Partido del Trabajo (PT) se le impuso una sanción por 133 mil 202 pesos y al Partido Verde por 70 mil 337 pesos. Los demás partidos no registraron multas por este rubro durante la jornada.

Investigan a 17 policías de Jalisco por presuntos abusos en marcha

Juan Carlos Huerta

(20261016), El Financiero, Nacional,PP-38,Nota Informativa

La Secretaría de Seguridad del Estado de Jalisco abrió un proceso de sanción contra 17 policías que habrían actuado fuera de protocolo, y con uso desproporcionado de la fuerza, durante la mega marcha por agua limpia afuera de Casa Jalisco, residencia oficial del gobernador Pablo Lemus. La dependencia cuenta con más de 200 videos de los hechos y convocó a la ciudadanía a aportar grabaciones en las que se constaten deficiencias en los protocolos. Lemus aseguró -en un mensaje en redes sociales- que el proceso continuará activamente y que "ninguna falta o exceso cometido quedará sin respuesta”.

Se enfila "Trudy" hacia Manzanillo

Víctor Osorio

(20261016), Reforma, Primera,3,Nota Informativa

"Trudy" se convertiría este viernes en el octavo huracán mayor, y quinto consecutivo, de la temporada de ciclones tropicales 2026 en el océano Pacífico, y podría aproximarse a Manzanillo, Colima, el fin de semana, de acuerdo con un pronóstico del Servicio Meteorológico Nacional (SMN). En rueda de prensa virtual, el coordinador del organismo, Fabián Vázquez Romaña, indicó que es un meteoro que presenta una rápida intensificación. "Probablemente, durante la tarde (ayer) esté ya como categoría 2 (en la escala Saffir-Simpson), y a partir de ese momento durante todo el día de mañana (viernes) estaría como un huracán mayor, es decir categorías 3 y 4, y se estaría acercando a la costa de Michoacán, de Colima y posteriormente de Jalisco", señaló.

México, segundo mejor exportador de AL: Cepal

Sara Cantera

(20261016), El Universal, Economía,PP-25,Nota Informativa

Las exportaciones de mercancías hechas en México crecerán 26% durante este año debido al auge de los componentes electrónicos, la maquinaria y equipo, de acuerdo con las perspectivas de la Comisión Económica para América Latina y el Caribe (Cepal). Será el segundo mejor resultado entre los 33 países de América Latina y el Caribe que evalúa la organización de las Naciones Unidas. México se expandirá casi el doble de Brasil, cuyas ventas crecerán 16%, y sólo estará detrás de Perú, cuyos envíos crecerán 30%. En general, la Cepal prevé que las exportaciones de la región avancen 20% este año y será la mayor alza desde 2021, cuando fue el rebote posterior al Covid-19.

Impulsa a México el auge de la inteligencia artificial, dice el FMI

Dora Villanueva

(20261016), La Jornada, Economía,PP-15,Nota Informativa

México se está beneficiando del alto volumen de exportaciones de componentes informáticos y equipos electrónicos, impulsado por el auge tecnológico en Estados Unidos, destacó Nigel Chalk, director del Departamento del Hemisferio Occidental del Fondo Monetario Internacional (FMI). "En Canadá, los cambios reiterados de los aranceles estadunidenses han perturbado las cadenas de suministro norteamericanas, que están estrechamente integradas, y han afectado negativamente a las exportaciones. Por el contrario, México se ha beneficiado de la creciente demanda estadunidense de productos electrónicos", destaca un capítulo de las Perspectivas económicas para el hemisferio occidental, presentadas anoche.

Disminuye HR Ratings la calificación de México

Ricardo Carrillo

(20261016), Reforma, Primera,PP,Nota Informativa

La calificadora crediticia HR Ratings recortó la calificación de largo plazo de la deuda soberana de México de BBB+ a BBB debido al deterioro persistente de las finanzas públicas y una revisión a la baja en la trayectoria de crecimiento económico del país. "La revisión a la baja de la calificación es resultado del deterioro observado en los principales balances fiscales de las finanzas públicas, lo cual consideramos continuará en el periodo proyectado, así como por la revisión a la baja de la trayectoria de crecimiento económico". La calificadora reconoció el esfuerzo realizado para incrementar los ingresos tributarios. Advirtió que estos recursos resultan insuficientes si no van acompañados de un mayor dinamismo en la actividad económica.

"Los cárteles controlan México", insiste Trump sin dar pruebas

Redacción

(20261016), La Jornada, Política,CP-11,Nota Informativa

El presidente de Estados Unidos, Donald Trump, reiteró ayer que los cárteles del narcotráfico "controlan México" y acusó, sin presentar pruebas, que el gobierno mexicano, encabezado por la presidenta Claudia Sheinbaum, "no tiene la capacidad para enfrentarlos". En declaraciones a reporteros desde la Casa Blanca, el magnate volvió a amenazar con ejecutar operaciones terrestres contra objetivos de estos grupos criminales en nuestro país.

EU negocia con Caro, Ovidio, Joaquín... se niegan los Treviño

Manuel Ocaño

(20261016), Excélsior, Primera-Nacional,PP-10,Nota Informativa

La administración del presidente Trump continúa negociaciones con los hermanos Ovidio y Joaquín Guzmán López, Rafael Caro Quintero y Vicente Carrillo Fuentes, mientras que cerró el diálogo con los hermanos Miguel Ángel y Omar Treviño Morales. Para los cuatro primeros, la cooperación a cambio de una reducción de sentencia es el incentivo central; si no hay acuerdo, cada uno podría enfrentar cadena perpetua. Mientras tanto, Ovidio, alias El Ratón, y Joaquín, alias El Güero, hijos de El Chapo, ya se declararon culpables y el gobierno de Estados Unidos evalúa la importancia de su colaboración antes de proponer sentencias a la corte federal en Chicago.

Reprime gobierno de Milei marcha en defensa de la educación pública

Stella Calloni
(20261016), La Jornada, Mundo,PP-19,Nota Informativa
Decenas de heridos y detenidos, así como periodistas, fotógrafos y camarógrafos agredidos, fue el saldo este jueves de una de las más feroces represiones que se han producido en la ciudad de Buenos Aires, Argenrina, para impedir la llegada a la Plaza del Congreso de la Nación de la quinta marcha multitudinaria de estudiantes, docentes, trabajadores universitarios y educadores, que reclaman el presupuesto que les corresponde a las universidades públicas, que en cuatro fallos jueces ordenaron al gobierno del presidente Javier Milei pagar esa deuda y terminar con los recortes a la educación, lo que nunca cumplió.

Se manifiestan 10 mil profesores de Madrid por mejoras laborales

Armando G. Tejeda
(20261016), La Jornada, Mundo,PP-19,Nota Informativa
Los empleados de la enseñanza pública madrileña siguen en lucha. En el segundo día de la huelga indefinida convocada por los sindicatos mayoritarios, comisiones obreras y la Unión General de Trabajadores, 10 mil profesores se manifestaron frente a la Consejería de Educación del gobierno regional, la cual rodearon con una cadena humana para exigir mejoras en su contrato colectivo y un proyecto a largo plazo para consolidar una formación pública y de calidad desde la etapa prescolar hasta la universitaria.

III. Notas Relevantes del Sector Farma

Secretaría de Salud

Buscan aplicar 4.8 millones de vacunas

Frida Sánchez
(20261016), El Universal, Metrópoli,21,Nota Informativa
Con alrededor de 4.8 millones de dosis disponibles, la Ciudad de México arrancó esta semana con la campaña de vacunación para la temporada invernal 2026, por lo que las autoridades sanitarias hicieron un llamado a la población más susceptible a acudir a los centros de salud, principalmente entre los meses de octubre y diciembre, para recibir los biológicos contra influenza, Covid-19 y neumococo. En entrevista, la secretaria de Salud, Nadine Gasman, detalló que la campaña está enfocada principalmente en proteger a niñas y niños, mujeres embarazadas y adultos mayores de 60 años, ante el incremento de enfermedades respiratorias debido a las bajas temperaturas de la época.

Ssa abre la puerta a la industria farmacéutica para impulsar la investigación clínica y facilitar el acceso a nuevos tratamientos

Blanca Valadez

(20261015), Milenio Online, Ciencia y salud,,Nota Informativa

La Secretaría de Salud ofreció mantener abierto el diálogo con la industria farmacéutica para impulsar la investigación clínica, simplificar los procesos regulatorios y facilitar el acceso de los pacientes a nuevos tratamientos, ante el envejecimiento de la población, el aumento de las enfermedades crónicas, la resistencia a los antimicrobianos y las amenazas sanitarias emergentes. Rafael Ricardo Valdez Vázquez, subsecretario de Políticas de Salud y Bienestar Poblacional, afirmó, en representación del secretario de Salud, David Kershenobich Stalnikowitz, que el desarrollo de nuevos medicamentos y tecnologías debe traducirse en beneficios concretos para la población y no limitarse a los descubrimientos científicos. También informó que la innovación, la transferencia tecnológica y los mecanismos para incorporar nuevas tecnologías sanitarias fueron temas centrales de una reunión sostenida con el diplomático húngaro Olivér Várhelyi, comisario europeo de Salud y Bienestar Animal de la Unión Europea.

Cofepris

Avanza digitalización de procesos en la Cofepris

Carolina Gómez Mena

(20261016), La Jornada, Política,12,Nota Informativa

La simplificación y digitalización de procesos avanza en la Cofepris, aseguró Víctor Hugo Borja Aburto, titular de la agencia regulatoria, quien destacó que la aprobación de dispositivos médicos con mayor complejidad, como los que operan con inteligencia artificial (IA), plantea nuevos retos. En el encuentro Semana de la Innovación 2026, organizada por la Asociación Mexicana de Industrias de Investigación Farmacéutica, detalló que "las actualizaciones de dispositivos médicos con IA o autoprendizaje se han incrementado", por lo que "necesitamos regular más, y la Secretaría de Salud está trabajando en una regulación mayor para esos dispositivos médicos (...) Ante esta innovación en los dispositivos médicos, debemos estar más preparados todos".

Prevé Cofepris bajar 70% el rezago

Blanca Valadez

(20261016), Milenio Diario, Política,12,Nota Informativa

La Cofepris incrementó 23 por ciento los nuevos registros de medicamentos, al pasar de 511 a 630, y contrató a 70 trabajadores adicionales para acelerar las autorizaciones sanitarias y reducir el rezago acumulado en medicamentos y dispositivos médicos. Víctor Hugo Borja Aburto, titular de Cofepris, informó que la meta es eliminar más de 70 por ciento de los trámites rezagados para diciembre de 2026, aunque estimó que el proceso completo llevará aproximadamente seis meses. Entre los nuevos registros destacan medicamentos oncológicos y cuatro vacunas.

Birmex

Denise Dresser: Responde a comentario de Sheinbaum por denunciar falta de medicamentos/ En vez de reconocer el problema, desacredita; tergiversa mi denuncia y usa un tono burlón

Denise Dresser

(20261015), Aristegui en Vivo, ,0,Colaboración

En entrevista, Denise Dresser, contó su experiencia buscando un medicamento que no encontraba después de una operación de reemplazo de cadera y habló sobre cómo la presidenta tergiversó su denuncia pública, además de usar un tono burlón por referirse a "la Denise". Habló sobre los millones de mexicanos que enfrentan las consecuencias de un sistema de salud que no está funcionando como debería. Se preguntó por qué faltan medicamentos en México y contestó que se debe a que, a pesar de reformar lo que funcionaba mal y de sustituir mecanismos institucionales, no se construyeron previamente alternativas capaces de operar con la misma eficacia. Mencionó a Birmex, una empresa pública originalmente dedicada a productos biológicos y vacunas, como la receptora de responsabilidades en la compra de medicamentos que luego no dieron los resultados prometidos. Explicó que no se habla únicamente de críticas opositoras o de su caso personal, sino de que el propio gobierno no reconoce fallas graves en su procedimiento de adquisición y que debe entenderse que comprar medicamentos no significa que lleguen a los pacientes. Hay que calcular correctamente las necesidades, adjudicar contratos, garantizar la producción, transportar almacenes, distribuir y entregar. Recalcó que los retrasos en autorizaciones sanitarias, importaciones y trámites también afectan el mercado privado. Por eso resulta tan equivocada la pretensión de la presidenta de separar el desabasto de las instituciones públicas del que experimentan las farmacias particulares.

Compra consolidada de Birmex: 755 claves entran a subasta en licitación internacional sin tratados

Claudia Juárez

(20261015), Su Médico.com Online, Voces de la industria, Nota Informativa

La licitación pública internacional abierta bajo la modalidad de no estar sujeta a tratados comerciales para la compra consolidada de medicamentos, dispositivos médicos y material de curación para el sector salud entra en su etapa de subastas económicas, con 755 claves de productos que competirán mediante ofertas subsecuentes de descuento (OASD). La cuarta etapa está prevista para diciembre. En paralelo, fabricantes y distribuidores comenzaron a entregar documentación para formalizar contratos ante Laboratorios de Biológicos y Reactivos de México (Birmex), el Instituto Mexicano del Seguro Social (IMSS) y el Instituto de Seguridad y Servicios Sociales de los Trabajadores del Estado (ISSSTE).

Regresa red del 'Rey Midas' como proveedora de salud

Antonio Carrera
(20261015), La Chispa MX Online, Nacional,,Nota Informativa
Empresas vinculadas con el empresario Mario Fernando Pacchiano Luna, conocido como el "Rey Midas", obtuvieron este año 25 contratos por más de 300 millones de pesos de Birmex, el IMSS y el IMSS-Bienestar para el suministro de medicamentos y equipo médico, reveló una investigación de EL CEO publicada este jueves. Pacchiano Luna disminuyó su presencia como proveedor del sector salud durante 2024 y 2025, periodo en el que, según EL CEO, obtuvo contratos de menor relevancia y mediante sociedades distintas. Sin embargo, en 2026 las empresas de su red volvieron a concentrar adjudicaciones millonarias. Los más de 300 millones de pesos identificados por EL CEO corresponden a 25 contratos otorgados por Birmex, el IMSS y el IMSS-Bienestar.

IMSS-Bienestar

Arman paro por fármacos

Staff
(20261016), Reforma, Primera,7,Nota Informativa
Trabajadores del IMSS-Bienestar Zacatecas acordaron un paro escalonado hasta que los centros de salud del estado cuenten con medicamentos suficientes. Autoridades locales acudieron ayer al plantón instalado frente a la sede y ofrecieron iniciar este viernes la distribución de fármacos.

Movilizaciones de trabajadores del IMSS-Bienestar y críticas de Ricardo Anaya

Danielle Dithurbide
(20261015), Despierta, ,0,Nota Informativa
Danielle Dithurbide (DD), conductora: Y como también estaba previsto, las movilizaciones del sector salud fueron por parte de trabajadores del IMSS-Bienestar. El martes fueron por trabajadores del IMSS, ayer por trabajadores del IMSS-Bienestar. Marcharon hasta las oficinas centrales del IMSS-Bienestar, en la colonia Guadalupe Inn, donde entregaron un pliego petitorio. En ese punto, algunos trabajadores montaron un plantón a la espera de respuestas a sus demandas. Exigen, entre otras cosas, respeto a sus derechos laborales, pago pendiente de prestaciones y libertad sindical. El IMSS-Bienestar informó que estas manifestaciones en algunas coordinaciones estatales no afectaron, dicen ellos, por lo menos la atención médica y que los hospitales y centros de salud operan con normalidad. Agregó que las concentraciones han sido convocadas por algunas organizaciones sindicales y destacó que sus planteamientos son de carácter laboral y sindical y no están relacionados, insisto, esta es la postura del IMSS-Bienestar, con el abasto de medicamentos e insumos médicos.

IMSS

Con AMLO, casi 20 mil quejas por falta de medicamento en el IMSS

Carlos Navarro

(20261016), El Heraldo de México, El país,4,Nota Informativa

En la administración pasada, encabezada por Andrés Manuel López Obrador, hubo casi 20 mil quejas por falta de medicamento en el IMSS. De acuerdo con una respuesta a una solicitud de información, en 2019 se tuvo registro de mil 949 quejas de servicio por medicamentos; para 2020, aumentó a cinco mil 566 y en 2021 a siete mil 284. Mientras que en 2022 fueron cuatro mil 537; en 2023, 259, y en 2024, se registraron 120. Fue en la pandemia por COVID-19 que este número de denuncias repuntó y, una vez que disminuyó, también descendieron las quejas. En los últimos días, trabajadores del IMSS reclaman falta de medicamentos para los derechohabientes.

Alto Mando / La Defensa fortalece su coordinación con el Comando Norte

Miguel Ángel Godínez García

(20261016), Excélsior, Primera-Nacional,12,Columna

La Defensa fortalece su coordinación con el Comando Norte Hace unos días, la Secretaría de la Defensa realizó movimientos en su alto mando. Entre ellos, nombró al general de Brigada DEM Rubén Zamudio Matías como nuevo jefe del Estado Mayor Conjunto de la Defensa Nacional. (…) El general Zamudio cuenta con el respaldo del general Ricardo Trevilla y con la confianza de Ornar García Harfuch, titular de la SSPC. (…) A diferencia de los problemas de desabasto de medicamentos que enfrentan los hospitales civiles, los hospitales militares mantienen un abasto de 80% y surten 72% de las recetas médicas. (…) En este sentido, a diferencia del IMSS, ISSSTE e IMSS-Bienestar, que participan en compras consolidadas del gobierno federal, las FA gestionan sus propios contratos para adquirir medicamentos. Por si fuera poco, cuando un paciente requiere con prioridad un medicamento que no está disponible en los almacenes del hospital, la Dirección General de Sanidad gestiona su adquisición para ese caso en particular. (…)

Mariana Campos: Incremento del gasto en medicamentos en hogares mexicanos

Ana Francisca Vega

(20261015), Noticias MVS, ,0,Entrevista

En entrevista, Mariana Campos, directora de México Evalúa, declaró que en México tenemos varios sistemas públicos de salud, por lo que en la Encuesta Nacional de Ingresos y Gastos de los Hogares hicieron segmentación de cada sistema para saber qué pasa en cada uno de ellos. Relató que las familias han enfrentado un incremento en el gasto de medicamentos casi del 100 por ciento, por lo que se piensa que el problema está en varios sistemas. Añadió que existe mucha automedicación y comenta que quizá se deba a que la gente perdió la esperanza en el sistema público o que le sale caro ir al sector privado. Señaló que aquellos medicamentos que generan un mayor gasto en los hogares son los del control de la presión arterial. Recalcó que es muy importante atender el problema de la escasez de medicamentos. Habló sobre el gasto catastrófico en salud y cómo llega cuando una familia tiene que gastar un monto de su ingreso que te arriesga o la deja en pobreza. Agregó que hubo un incremento en el número de hogares que lo enfrentan, este fue del 64.5 por ciento. Asimismo, explicó que las personas más afectadas no están registradas en un sistema de seguridad social formal, como lo que es Pemex o el ISSSTE o el IMSS. Finalizó con la idea de que es importante que los pacientes estén educados y empoderados sobre sus derechos .

Centro de Monitoreo de Mentiras

Irving Pineda

(20261015), Hechos AM , ,0,Colaboración

Irving Pineda, colaborador: Algunos diarios de circulación nacional han dicho que se ha reducido la eficiencia en los hospitales militares y que incluso en algunos también tienen que enfrentar el problema de desabasto de medicamentos. Políticos morenistas rechazaron la información, pero son las propias autoridades quienes confirman que sí hay una complicación en los hospitales militares, todo porque la Guardia Nacional se sumó al Ejército. Entonces, sí hacen falta medicamentos y, la verdad, quienes acuden a los hospitales militares, pues la batallan también como los que acuden a los hospitales del Seguro Social y del ISSSTE, tal vez en menor medida porque hay menos afiliados, pero las cosas siguen complicadas.

Trabajadores del IMSS rechazan aumento salarial del 2.9% y exigen renegociación

Joaquín López-Dóriga

(20261015), López-Dóriga, ,0,Nota Informativa

Andrea Meraz, reportera: Después de esta jornada electoral, en la que participaron al menos 282 mil trabajadores del Instituto Mexicano del Seguro Social y en la que rechazan este aumento salarial del 2.9 por ciento, comienzan a llegar otra vez a este plantón trabajadores del Instituto, que llegan a las oficinas centrales, porque a partir de las 4:00 de la tarde se van a reunir para definir cuáles son los siguientes pasos para esta negociación. Sí habrá una mesa de diálogo, de nueva cuenta, de revisión salarial entre el IMSS, encabezado por Zoé Robledo, y también el Sindicato de este instituto, pues ahora todavía con el dirigente, el doctor Rafael Olivos. Esto solo es una parte de este conflicto de la disidencia de los trabajadores del sindicato, ¿por qué? Porque hay otras molestias, la falta de insumos, la falta de medicinas, la ley mordaza que les impide denunciar justamente lo que hace falta en el instituto y también la exigencia de la renuncia del doctor Rafael Olivos como dirigente sindical.

IMSS bajo la lupa: cartones de la prensa nacional que retratan el desabasto de medicamentos y la disputa salarial

Ana Karen Velazquez

(20261015), El Universal Online, Tendencias,,Nota Informativa

Las protestas de trabajadores del Instituto Mexicano del Seguro Social (IMSS) por la falta de medicamentos, las condiciones laborales y las demandas de aumento salarial llegaron a las páginas de la prensa nacional, donde varios cartonistas retrataron con ironía los problemas que enfrenta el sistema de salud. Entre los primeros cartones se encontró el de el monero Galindo, de EL UNIVERSAL, titulado "Advertencia razonable". En ella aparece un médico atrapado entre unas manos que lo amenazan y lo golpean con un garrote, mientras intenta sostener un cartel con la frase "Insumos insuficientes", el cual sale volando durante la agresión. La persona que lo amenaza, es una representación que alude al gobierno, quien le dice: "Y ya cálmate que no hay ni curitas"; por lo que la escena plantea una crítica a la falta de materiales básicos para atender a los pacientes y a la presión que enfrenta el personal sanitario en medio de las carencias hospitalarias.

Trabajadores del IMSS exigen solución al desabasto de medicamentos

El Universal

(20261015), Pulso Online (San Luis Potosí), Nacional,,Nota Informativa

Las protestas de trabajadores del Instituto Mexicano del Seguro Social (IMSS) por la falta de medicamentos, las condiciones laborales y las demandas de aumento salarial llegaron a las páginas de la prensa nacional, donde varios cartonistas retrataron con ironía los problemas que enfrenta el sistema de salud. Entre los primeros cartones se encontró el de el monero Galindo, de EL UNIVERSAL, titulado "Advertencia razonable". En ella aparece un médico atrapado entre unas manos que lo amenazan y lo golpean con un garrote, mientras intenta sostener un cartel con la frase "Insumos insuficientes", el cual sale volando durante la agresión. La persona que lo amenaza, es una representación que alude al gobierno, quien le dice: "Y ya cálmate que no hay ni curitas"; por lo que la escena plantea una crítica a la falta de materiales básicos para atender a los pacientes y a la presión que enfrenta el personal sanitario en medio de las carencias hospitalarias.

Señala Mario Vázquez desabasto de medicamentos y carencias en el IMSS

Redacción

(20261015), Tiempo Online (Chihuahua), Local,,Nota Informativa

El senador del PAN por Chihuahua, Mario Vázquez, criticó al Gobierno Federal por las deficiencias en los servicios de salud y respaldó las manifestaciones de trabajadores del IMSS que exigen más personal, insumos médicos y mejores condiciones laborales. El legislador señaló que persisten problemas como la falta de medicamentos, las largas esperas para recibir atención y los gastos que deben asumir las familias para atender sus necesidades médicas. Vázquez afirmó que las protestas del personal de salud reflejan las dificultades que enfrenta para brindar atención a los pacientes y sostuvo que sus demandas deben atenderse con soluciones, no con amenazas.

Buscan realizar mesa de diálogo con IMSS por problemas en la entrega de medicamentos para VIH

Clarissa Grimaldo

(20261015), Hora Cero Online (Tamaulipas), Reynosa,,Nota Informativa

La asociación Creo Reynosa busca reunir testimonios de derechohabientes afectados por los cambios en la entrega de medicamentos antirretrovirales en el Centro de Atención Integral (CAI) del IMSS 15 en Reynosa, con propósito de concretar una mesa de diálogo con directivos de la institución y encontrar una solución a la problemática. De acuerdo con los testimonios que han llegado a la asociación, algunos pacientes reciben sus medicamentos después de las 14:00 horas, situación que puede interferir con sus jornadas laborales y obligarlos a dar explicaciones sobre sus ausencias o salidas. Esto puede llevarlos a exponer sus diagnósticos de VIH, que en el mayor de los casos prefieren mantener en privado.

Tras reclamos por desabasto de fármacos oncológicos, llega a Coatzacoalcos el delegado del IMSS Veracruz Sur

Irma Santander

(20261015), Diario del Istmo Online (Veracruz), Coatzacualcos,,Nota Informativa

Luego de una serie de denuncias públicas realizadas por derechohabientes del Hospital General de Zona (HGZ) número 36 en Coatzacoalcos debido a la falta de medicamentos oncológicos y especialistas médicos, llegó el delegado del IMSS Veracruz Sur, Arturo Navarrete Sánchez, a supervisar las necesidades del nosocomio. Apenas un día antes de la presencia de las autoridades, pacientes oncológicos de esta clínica expusieron que enfrentan lapsos de espera de hasta dos meses para recibir sus quimioterapias y tratamientos indispensables. La escasez de insumos ha ocasionado la suspensión intermitente de terapias vitales y ha derivado en traslados infructuosos hacia recintos de otras entidades del país, tales como Puebla y Querétaro.

Otras Organizaciones del Sector

Aclarando la capital / Los padrinos del negocio farmacéutico

Ana E. Rosete

(20261016), Basta, Primera 4,PP-10,Columna

En política, pocas cosas son gratuitas y detrás de las grandes campañas de desprestigio conviene mirar quién tiene algo que perder. En el negocio de los medicamentos, los números son contundentes: durante el sexenio de Enrique Peña Nieto, diez proveedores concentraron 241 mil 191 millones de pesos en compras públicas, casi 80 % del gasto registrado entre 2012 y 2018. Grupo Fármacos Especializados, Farmacéuticos Maypo y Dimesa estuvieron entre los principales beneficiarios. Alrededor de ese mercado han circulado señalamientos sobre presuntos vínculos con figuras de la vieja clase política priista, entre ellas Manlio Fabio Beltrones, Roberto Madrazo y Emilio Gamboa. (…) En ese escenario, Claudia Sheinbaum enfrenta una ofensiva política que busca convertir los problemas del sector salud en un argumento contra la transformación del país. (…) La salud pública necesita soluciones, abasto y transparencia. Pero también memoria Porque el debate no puede comenzar cada mañana como si los problemas hubieran nacido áyer, ni puede borrarse quiénes dominaron durante años el mercado de medicamentos.

Destacan potencial de México para la investigación clínica

Shamady Omaña

(20261016), El Heraldo de México, Mercados,28,Nota Informativa

La AMIIF destacó que México tiene potencial para convertirse en un referente mundial en investigación clínica, atraer inversiones y acelerar el desarrollo de nuevos tratamientos. Durante la Semana de la Innovación 2026, su presidente, Jorge Luis Caridad, señaló que esta actividad debe ser una prioridad nacional por su impacto en la atención médica, el empleo y el crecimiento económico. Para fortalecerla, consideró necesario agilizar los procesos regulatorios de la Cofepris, garantizar certeza jurídica, proteger la propiedad intelectual y establecer incentivos fiscales. Además, destacó que la investigación clínica puede contribuir a reducir desigualdades en la atención médica y generar hasta cuatro dólares adicionales por cada dólar invertido; México busca atraer 2 mil millones de dólares en este sector para 2030.

NOTA RELEVANTE

Perfila la UE a México como un productor de medicinas estratégico

Liliana Padilla

(20261016), Milenio Diario, Política,PP-12,Nota Informativa

La Unión Europea y México acordaron fortalecer su cooperación en materia de salud pública a fin de diversificar las cadenas de suministro de medicamentos y reducir, al mismo tiempo, la dependencia de China e India. El Comisario Oliver Bárhelyi, responsable de Salud y Bienestar Animal de la Unión Europea, sostuvo: "necesitamos que México se sume a nosotros y creemos cadenas de valor alternativas para no depender únicamente de China y la India". En entrevista con Milenio, destacó que "lo primero será empezar a trabajar en esta nueva asociación para diversificar las cadenas de valor mundiales en la producción farmacéutica, con México como nuestro socio. Queremos contar con México como centro de producción, un centro capaz también de garantizarnos que, si sufrimos escasez o interrupciones en el suministro, siempre podremos recurrir a México".

What's News

Sin autor

(20261016), Reforma, Negocios,4,Columna

(…) AstraZeneca hará mancuerna con la startup Insitro para desplegar inteligencia artificial en la exploración de nuevos tratamientos para enfermedades cardiometabólicas. La farmacéutica británica pagará a Insitro, que desarrolla terapias farmacéuticas con IA, 40 millones de dólares por adelantado y hasta 1.46 mil millones sujeto al cumplimiento de objetivos. A cambio, AstraZeneca obtendrá derechos exclusivos a nivel mundial para impulsar programas identificados como parte de esta alianza. (…)

Bayer trae a México tratamiento no hormonal para menopausia

Judith Santiago

(20261016), El Economista, Empresas y Negocios,32,Nota Informativa

México será el primer país de América Latina en contar con un tratamiento no hormonal de última generación contra los síntomas de la menopausia, cuyo lanzamiento está previsto para marzo de 2027. El medicamento, fabricado en Finlandia por Bayer, fue aprobado por la Cofepris en septiembre pasado. Durante el seminario "Mujeres 360: de la prevención a la innovación", se informó que alrededor de 16 millones de mexicanas están en edad de experimentar la menopausia; de ellas, cerca de 13 millones podrían presentar bochornos y sudores nocturnos, y casi 11 millones, alteraciones del sueño. Bayer advirtió que los síntomas afectan la salud, la calidad de vida y la productividad, mientras que 92% de los profesionales de la salud afirma no sentirse suficientemente preparado para atender esta etapa y 42% de las mujeres nunca ha hablado del tema con un profesional de la salud.

Ozempic: el medicamento que está reinventando la economía

Mariela Millán

(20261016), Mundo Ejecutivo, Revista,2-36-40,Nota Informativa

Hace apenas un lustro, Ozempic era un nombre que solo reconocían los endocrinólogos. Hoy es una palabra que se dice en juntas de consejo, en pasillos de retail, en mesas de aseguradoras y en el clóset de millones de personas que ya no encuentran su talla de siempre. Los agonistas del receptor GLP-1 -semaglutida, tirzepatida y la nueva generación de moléculas que vienen detrás- dejaron de ser un tema exclusivamente clínico para convertirse en el fenómeno de negocios más disruptivo que ha vivido la salud en una generación. Y apenas empieza. Las cifras, para quien no las haya seguido de cerca, son difíciles de dimensionar. De acuerdo con estimaciones citadas por Forbes México, el mercado global de los GLP-1 ya rebasó los 100 mil millones de dólares y podría acercarse a los 300 mil millones hacia 2030. Firmas de análisis más agresivas proyectan que el negocio podría rondar los 640 mil millones de dólares hacia 2035.

AMIIF convoca a gobierno, industria y científicos a acelerar la innovación en salud

Aranza Hidalgo

(20261015), Excélsior Online, Nacional,,Nota Informativa

La Asociación Mexicana de Industrias de Investigación Farmacéutica (AMIIF) llamó a fortalecer la colaboración entre el gobierno, la industria, la academia y la sociedad para impulsar la investigación clínica y agilizar el acceso a nuevos tratamientos en México, durante la inauguración de la Semana de la Innovación AMIIF 2026, que se realiza del 14 al 16 de octubre. Las actividades de la Semana de la Innovación AMIIF 2026 continuarán este 15 y 16 de octubre con la participación de Olivér Várhelyi, comisario de Salud de la Unión Europea, así como de representantes del Instituto Mexicano de la Propiedad Industrial (IMPI), la Comisión Federal para la Protección contra Riesgos Sanitarios (Cofepris), instituciones de investigación, organizaciones de pacientes y empresas farmacéuticas.

México y Unión Europea negocian acuerdo para fortalecer control de medicamentos y vacunas

Blanca Valadez

(20261015), Milenio Online, Ciencia y salud,,Nota Informativa

México y la Unión Europea anunciaron su intención de establecer un acuerdo de cooperación entre la Agencia Europea de Medicamentos (EMA) y la Comisión Federal para la Protección contra Riesgos Sanitarios (Cofepris), con el objetivo de fortalecer la regulación de medicamentos y vacunas, ampliar la colaboración farmacéutica y avanzar hacia estándares internacionales. Uno de los ejes centrales fue garantizar el suministro de medicamentos críticos, ingredientes farmacéuticos activos e insumos esenciales mediante la diversificación de proveedores, el fortalecimiento de las cadenas de suministro y el impulso a la producción farmacéutica en ambas regiones.

Amiif pide al gobierno de México acelerar innovación en salud

Staff

(20261015), Agua Quemada Online, La carpeta,,Nota Informativa

La Asociación Mexicana de Industrias de Investigación Farmacéutica (Amiif) pidió al gobierno de México acelerar la innovación en salud; informa MILENIO. A través de un comunicado, la asociación señaló que para esto se debe fortalecer la colaboración entre gobierno, industria, academia y sociedad. El documento detalla que en la primera jornada de su semana de innovación los expertos en la materia destacaron que la innovación farmacéutica fue el motor de crecimiento económico y bienestar social. Actualmente la Amiif, agrupa y representa empresas líderes mundiales en investigación, así como de desarrollo farmacéutico.

Industria de investigación farmacéutica pide a gobierno acelerar innovación en salud en México

Redacción

(20261015), Ahora Tabasco Online, Negocios,,Nota Informativa

La Asociación Mexicana de Industrias de Investigación Farmacéutica (Amiif) pidió al gobierno de México acelerar la innovación en salud. A través de un comunicado, la asociación señaló que para esto se debe fortalecer la colaboración entre gobierno, industria, academia y sociedad. El documento detalla que en la primera jornada de su semana de innovación los expertos en la materia destacaron que la innovación farmacéutica fue el motor de crecimiento económico y bienestar social. Esto para favorecer que los avances científicos lleguen de manera oportuna y segura a los pacientes.

IV Columnas Políticas y Financieras

Templo Mayor

F. Bartolomé

(20261016), Reforma, Primera - Opinión,10,Columna

¿Se acuerdan cuando Morena presumía los resultados de su megacampaña de afiliación y su padrón de 12 millones de miembros con credencial guinda? Pues ahora resulta que el INE encabezado por Guadalupe Taddei, con todo y su proclividad para hacerse de la vista gorda cuando se trata de sancionar a los morenistas, les ha impuesto multas por más de 70 millones de pesos por afiliaciones indebidas... más lo que se acumule. Fuerte le deben estar zumbando los oídos al arquitecto y operador de la afiliación masiva, el hoy aspirante a una inmunidad... perdón, a una diputación Andrés Manuel "Andy" López Beltrán. Y es que a Morena le salió más caro el caldo que las albóndigas pues, además de gastar más de 27 millones de pesos en la campaña nacional de credencialización (…)

Trascendió

Sin autor

(20261016), Milenio Diario, Opinión,2,Columna

Que lejos de apuntar con el dedo al gobierno emecista de Jalisco, como muchos de sus porristas, la presidenta Claudia Sheinbaum habló de colaboración con Pablo Lemus y ya analiza, junto con el titular de Conagua, Efraín Morales, el proyecto que presentó el gobernador para solucionar la crisis de calidad de agua en aquella entidad, además de llamar a deslindar responsabilidades si hubo abusos de los 17 policías estatales detenidos, como se hace, aseguró (…)

Bajo Reserva

Sin autor

(20261016), El Universal, Primera,2,Columna

(...) Nos comentan que, tras la difusión del video del desplome parcial del techo de uno de los accesos del recién inaugurado edificio que alberga el Archivo General Agrario, en la avenida Juárez, la dependencia federal publicó un comunicado en el que afirmó que no fue "desplome", sino "desprendimiento" de una parte del acabado de yeso, y que el "incidente" no representó ningún riesgo para el edificio (...) la construcción, a cargo de Sedatu, se proyectó con un costo de mil millones de pesos y terminó en 2 mil 600 millones. ¿Será que no hubo robo, sino extravío? (...)

Frentes Políticos

Sin autor

(20261016), Excélsior, Primera-Opinión,9,Columna

La presidenta Claudia Sheinbaum celebró que México se ubicara entre las economías de la OCDE con mayor crecimiento en el segundo trimestre de 2026 y anticipó un mejor desempeño en 2027, impulsado por proyectos de infraestructura. Reconoció que 2025 fue de bajo crecimiento, afectado, dijo, por los aranceles de EU y la pausa en inversiones de la industria automotriz. Defendió los programas sociales, el aumento salarial y el combate a la evasión como pilares de su modelo, y desestimó las recomendaciones del exsecretario de Hacienda Guillermo Ortiz, a quien vinculó con el Fobaproa (…)

Rayuela
Sin autor
(20261016), La Jornada, Opinión,CP,Editorial
No sólo en Albania, Argentina, España y Francia: el colapso del sistema educativo es un hecho. Ojalá se entienda.

Rozones
Sin autor
(20261016), La Razón, Primera,2,Columna
Y nos piden no perder de vista un mensaje que ayer, desde Chilpancingo, mandó la dirigente nacional de Morena, Ariadna Montiel: "Guerrero es ejemplo de unidad". Frase que acompañó, durante un encuentro denominado Reunión Nacional de Organización con otra de respaldo a quien resultó designada coordinadora de la defensa de la transformación para la entidad, Beatriz Mojica. "Bety es una mujer que conozco de muchos años, siempre ha estado en la lucha, para mí es importante remarcarlo, cuando el pueblo sabe que la persona es buena, dice ahí voy... Debemos estar orgullosos de Beatriz". Quienes han seguido los procesos internos del guinda, nos hacen notar que el arropo tiene sentido, porque es en Guerrero donde se ha sabido procesar la designación, al grado de que a diferencia de otros estados, ahí no hay inconformidades que tiendan a escalar. Nos dicen que Mojica Morga devolvió el cumplido y refrendó el compromiso de hacer más "territorio". Ahí el dato (...)

Estrictamente Personal / Entre las grietas de Morena
Raymundo Riva Palacio
(20261016), El Financiero, Nacional,40,Columna
Las heridas que dejó la selección de las precandidaturas de Morena a gubernaturas el próximo año abrieron grietas en varios estados ante la inconformidad sobre quienes resultaron ganadores (...) Las mejores posibilidades de arrebatarle gubernaturas a Morena se encuentran en Baja California Sur y Tlaxcala, junto con la alcaldía Álvaro Obregón (...) Nuevo León es donde existe la grieta más visible por la molestia pública de Tatiana Clouthier (...) El PT esté dispuesto, en este momento, a romper con Morena, por el resultado de la selección en Zacatecas (...) En Tlaxcala, la designación de la senadora Ana Lilia Rivera como precandidata, produjo un conflicto fuerte (...) La división entre las dirigencias nacionales y las estatales es la grieta que vio el PAN (...) La apuesta es ganar al menos siete gubernaturas (...) y, sobre todo, mostrar la vulnerabilidad en Morena.

Jaque Mate / Botiza en el IMSS

Sergio Sarmiento

(20261016), Reforma, Primera - Opinión,10,Columna

La presidenta Sheinbaum minimizó este 14 de octubre a los trabajadores que participaron en las protestas contra el IMSS y su Sindicato Nacional de Trabajadores (SNTSS). Puso un video en la mañanera "para ver el tamaño de la marcha" y se quejó de que los partidos políticos, las organizaciones de derecha y "la botiza" aprovecharon las protestas para cuestionar al gobierno. La verdad es que los trabajadores les respondieron con una verdadera botiza en la consulta del miércoles al secretario general, Rafael Olivos, y al director general del IMSS, Zoé Robledo, que defendían la propuesta de un aumento de 2.9 por ciento al sueldo y 3.9 por ciento a prestaciones. Los problemas del IMSS, sin embargo, van mucho más allá de un simple aumento salarial. (…)

365 días / Honren a Francisco Garduño

Ciro Gómez Leyva

(20261016), Excélsior, Primera-Nacional,4,Columna

Francisco Garduño fue al frente del Instituto Nacional de Migración (INM) un valeroso soldado del régimen de López Obrador. (…) En esas circunstancias ocurrió el incendio de la estación de Ciudad Juárez de marzo de 2023, que dejó 40 migrantes guatemaltecos, hondureños, salvadoreños y venezolanos muertos y 27 gravemente lesionados. El régimen no lo defenestró. Tampoco acusó desorden generalizado en la dependencia. Garduño siguió al frente del INM hasta abril de 2025. El miércoles, el juez federal de carrera Víctor Hernández Calderón dictó la extinción de la acción penal en su contra. Lo exoneró sin declararlo inocente. La defensa de las víctimas —que desde un principio denunció fraude procesal y un esfuerzo institucional para protegerlo— apelará hoy el fallo que considera ilegal e injustificable. Será difícil que corra con fortuna. Porque Garduño cumplió su misión (…)

Astillero

Julio Hernández López

(20261016), La Jornada, Política,8,Columna

No parece sensato ni congruente reiniciar negociaciones de índole salarial sólo con las mismas partes (dirección del IMSS y el comité del sindicato oficialista correspondiente), cuyos primeros arreglos han sido rotundamente rechazados por la base trabajadora movilizada, y con exclusión de los representantes de ese movimiento independiente que ganó la votación en una encuesta formal. En rigor político, los grandes derrotados son justamente los que pretenden realizar una segunda negociación, luego que les han restregado el fracaso de la primera: Zoé Alejandro Robledo Aburto es una pieza extraña en el armado de gabinete que realizó Andrés Manuel López Obrador, luego heredado a Claudia Sheinbaum, quien lo confirmó como titular del citado instituto (...)

Hechos y Susurros / Riesgo en la banca

Dolores Colín

(20261016), 24 Horas, Peso,9,Columna

Una institución financiera puede contar con sistemas protegidos y aun así caer. Hoy no se hackea el sistema, se hackea a la persona. La copia de su identidad, la imitación de la voz de un directivo o un video falso bastan para convencer a un cliente o a un colaborador de autorizar una operación. Con la IA generativa, el fraude se industrializó. La demostración más potente se vio en el Encuentro AMIB 2026. Layla Delgadillo, CEO de Silent4Business, se clonó a sí misma en un deepfake frente al gremio bursátil. Con su propia imagen reprodujo voz, rostro y gestos con un realismo inquietante. (…).

Capitanes

Sin autor

(20261016), Reforma, Negocios,3,Columna

El crecimiento industrial y la atracción de inversiones han colocado a Nuevo León entre los principales motores económicos del País. Sin embargo, su capital enfrenta desafíos que comienzan a pasar factura a la competitividad: la expansión urbana, el tráfico y la falta de coordinación entre autoridades. Estimaciones locales han calculado en cerca de 10 mil millones de pesos anuales el costo de la congestión vehicular en Monterrey. El tema llegará hoy a la Ciudad de México, con la presentación en el Tecnológico de Monterrey del estudio Climate Change and Health: Policies for Systemic Change in Monterrey, desarrollado en el marco de la Pathfinder Initiative y liderado por el Centro de Desarrollo de la OCDE, con acompañamiento del Consejo Nuevo León para la Planeación Estratégica. El reporte documenta que entre 1990 y 2020 la población metropolitana prácticamente se duplicó, mientras la superficie urbanizada pasó de 124 a 287 kilómetros cuadrados. El parque vehicular, por su parte, creció de 474 mil automóviles en 1990 a 2.57 millones en 2025 (…)

De Jefes.

Sin autor

(20261016), El Financiero, Empresas,15,Columna

La cadena danesa Flying Tiger Copenhagen, caracterizada por vender una amplia gama de artículos coloridos, peculiares y asequibles, con un diseño propio del estilo escandinavo, prevé abrir cinco tiendas durante la primera semana de noviembre en la Ciudad de México y el Valle de México. Su presentación está prevista para el 4 de noviembre en Plaza Carso y nos dicen que Jacobo Hamui Mizrahi es el director general de Flying Tiger Copenhagen en México. Con diseño propio, precios accesibles y una experiencia de compra centrada en el descubrimiento, la marca comenzará a desarrollar su presencia en el mercado mexicano (...)

Cuenta Corriente / Dos meses para que esten listos
Alicia Salgado
(20261016), Excélsior, Dinero,1-5,Columna
Las entidades financieras tienen como límite el 14 de diciembre de 2026 para homologar sus aplicaciones, siguiendo el estándar que fijó el Banco de México para recibir cobros y pagos digitales a través de tarjetas, CoDi y Dimo. Dos meses para que demuestren su capacidad de adaptación tecnológica que debe probar practicidad, facilidad y rapidez, las mismas atribuciones que otorga 98% de la población para pagar y cobrar con efectivo. El programa de digitalización de pagos que está en marcha y es coordinado por el Banco de México, que gobierna Victoria Rodríguez Ceja, y la Secretaría de Hacienda y Crédito Público, que encabeza Edgar Amador, busca beneficiar a 80 millones de usuarios y 4.4 millones de micro y pequeños comercios (…) Pero no todo se logra solucionando la complejidad operativa de las aplicaciones actuales y la estandarización del servicio de pagos digitales para hacerlo muy intuitivo y accesible, sobre todo a través de aplicaciones móviles, porque también el gobierno tendrá que hacer un esfuerzo efectivo para mantener la disponibilidad permanente del sistema de pagos digitales 24/7, lo que, lamentablemente, es el talón de Aquiles de la economía que se pretende decretar por ley (…)

La 5a Transformación / Shell se fue de México, ¿o emprendió fuga de impunidad?
Darío Celis Estrada
(20261016), El Heraldo de México, Mercados,20,Columna
Como marzo de 1938, Shell sostenía que las leyes mexicanas no le eran aplicables, lo que llevó a su expropiación. Ahora, en 2026, al parecer prefirió huir y logró impunidad en México. Ante un posible fraude por 160 millones de pesos, Shell México organizó a tres de sus funcionarios para que mintieran ante juez, con el fin de evadir esa contingencia, lo que puede constituir delitos de falsedad ante juez y fraude procesal, que por su monto se persigue de oficio (…) Los anteriores actos generan responsabilidades personales tanto al presidente del Consejo de Administración, al auditor, al comisario y frente a los inversionistas que ya compraron las acciones de esa sociedad. (…)

Activo Empresarial / Bank of America, Romano y el fantasma CI Banco e Intercam
José Yuste
(20261016), Excélsior, Dinero,1-2,Columna
El martes 13, haciendo caso a la cultura popular, para Bank of America fue de muy mala suerte. En Estados Unidos, la Red de Control de Delitos Financieros, el famoso FinCEN, que depende del Tesoro, le impuso una megamulta. Lo multó por 1,200 millones de dólares, siendo la tercera multa más grande en la historia. El FinCEN lo acusó de poner en riesgo la seguridad nacional de Estados Unidos por un posible lavado de dinero proveniente de las redes chinas, así como de las finanzas ilícitas de la frontera suroeste (con México) (…) Y, desde luego, la acusación del FinCEN tiene repercusiones en México, pues lo culpa directamente de tener operaciones sospechosas con la frontera suroeste. Pero también porque el presidente de la Asociación de Bancos de México, Emilio Romano, es el director y presidente de Bank of America en México. (…)

Moneda en el Aire / Educación financiera: 19 años hablando y poco enseñando

Jeanette Leyva Reus

(20261016), El Financiero, Economía,6,Columna

(...) En México, desde hace años, se habla de tener en el programa oficial clases de educación financiera, el tema, no es parte de las materias que la Secretaría de Educación Pública (SEP) (...) En la inauguración de la Semana Nacional de Educación Financiera 2026, Guillermo Zamarripa, presidente de la Asociación Mexicana de Administradoras de Fondos para el Retiro (Amafore), puso el dedo en la llaga al señalar al sistema educativo como uno de los grandes obstáculos (...) Óscar Rosado, presidente de la Condusef, recordó que la salud financiera no depende únicamente de conocimientos, sino también de emociones, comportamientos y decisiones. Emilio Romano, presidente de la Asociación de Bancos de México (ABM), planteó coordinar esfuerzos del sector mediante el Centro Nacional de Educación Financiera. Pedro Pacheco, presidente de la Asociación Mexicana de Instituciones de Seguros (AMIS), añadió que tener acceso a una tarjeta de crédito no significa saber utilizarla (...)

Coordenadas / Trump puede perder también el Senado... ¿y México?

Enrique Quintana

(20261016), El Financiero, Opinión,2,Columna

Faltan 18 días para las elecciones intermedias en Estados Unidos y la pregunta de fondo cambió. Durante meses, el debate se redujo a una sola incógnita: si los demócratas recuperarían la Cámara de Representantes. La respuesta generalizada ya es positiva en casi todos los análisis (...) Los republicanos defienden una mayoría de 53-47, de modo que los demócratas necesitan una ganancia neta de cuatro escaños, algo poco frecuente en la cámara alta. ¿Qué cambió? Primero, el mapa: el retiro del republicano Thom Tillis dejó sin titular la contienda de Carolina del Norte, que Cook ya clasifica como probablemente demócrata. Segundo, el contexto. El gobierno federal lleva más de dos semanas parcialmente cerrado, es el segundo octubre consecutivo con parálisis presupuestal, y las encuestas atribuyen a los republicanos la mayor parte de la responsabilidad (...)

Historias de NegoCEOs / Pablo Lemus y el costo de la frivolidad

Mario Maldonado

(20261016), El Universal, Primera,10,Columna

(...) El político Pablo Lemus enfrenta su peor crisis tras una denuncia ante la FGR por detenciones arbitrarias y tortura a manifestantes que exigían agua limpia en Guadalajara. (...) La presidenta Claudia Sheinbaum pidió investigar las denuncias de violencia y esclarecer quién dio las órdenes durante el operativo frente a Casa Jalisco. (...) El mandatario ha sido cuestionado por exhibir desconexión y frivolidad ante la crisis del suministro de agua que afecta a la zona metropolitana tras gobernar Zapopan y Guadalajara. (...) Asimismo, la mala gestión en el SIAPA y el uso del presupuesto para espectáculos han incrementado las críticas hacia su administración estatal. (...) La investigación interna contra policías será insuficiente si deja fuera la responsabilidad de quienes estuvieron al mando.

Gente Detrás del Dinero / ¿Se salva la Rivera Maya el próximo invierno?
Mauricio Flores
(20261016), La Razón, Negocios,22,Columna
La respuesta sencilla -conforme a los datos disponibles de búsquedas de viajes, reservaciones aéreas, conversación digital y entorno macroeconómico- es que sí, que el sector turístico de la Riviera Maya bien puede tener un respiro este otoño e inicio del invierno luego del peor periodo de verano del que tengan memoria los hoteleros que representa Toni Chaves, pero ello no es garantía que la mejoría cimentará un proceso de mediano plazo ya que persisten problemas estructurales y de competencia para viajes nacionales e internacionales. (…)

Al Mando / Mezcal abre mercados
Jaime Núñez
(20261016), 24 Horas, Peso,8,Columna
La industria del mezcal enfrenta el reto de conquistar nuevos consumidores y fortalecer sus canales de comercialización. De acuerdo con cifras del Consejo Mexicano Regulador de la Calidad del Mezcal, la producción de mezcal certificado cayó cerca de 39% durante 2025, al pasar de 11.36 millones a 6.91 millones de litros. Un escenario que obliga a buscar nuevas oportunidades de negocio para los productores mexicanos. En este contexto, este fin de semana se realizará la segunda edición de Mundo Mezcal, festival del agave, tierra y sazón, en los Jardines del Campo Marte de la Ciudad de México. El encuentro reunirá a 280 productores y más de 500 etiquetas, no solo de mezcal, sino también de otros destilados de agave como bacanora, sotol y raicilla, con una expectativa de 10 mil visitantes. (...)

Momento Corporativo / AT&T México, prueba de ejecución para Televisa
Roberto Aguilar
(20261016), El Heraldo de México, Mercados,24,Columna
Más de una década después de su fallida incursión en la telefonía móvil con Iusacell, Grupo Televisa regresa al negocio con una apuesta de dos mil millones de dólares que transformaría su posición competitiva y modificaría el mercado de las telecomunicaciones en México que dominan las empresas de Carlos Slim Helú. La compra de AT&T México, mediante una sociedad a partes iguales con Fintech Holdings, de David Martínez, tiene elementos atractivos, según analistas. El primero es el precio (...) La combinación de AT&T con Izzi ofrecería telefonía móvil, internet, TV de paga y telefonía fija en una misma plataforma, el llamado cuádruple play. (...) La estructura financiera también merece atención (...) Aunque Televisa no consolidará directamente las ventas ni el flujo operativo de AT&T México, su participación implicará mayores compromisos financieros. (…)

Ricos y Poderosos / Electromovilidad, el futuro nos alcanzó
Marco A. Mares
(20261016), El Economista, Empresas y negocios,PP-30,Columna
Parece increíble, pero el tema de la electromovilidad que hasta hace poco parecía un tema futurista, ya es una realidad en México. La transición en la movilidad, desde la combustión, hacia las versiones híbridas y eléctricas, está avanzando aceleradamente. Mucho más rápido, incluso de lo que la mayoría imaginamos, e incluso, alcanzamos a ver. Los datos son reveladores. En el país se vendieron 129 mil 359 vehículos híbridos y eléctricos entre enero y agosto de 2026.(…)

Sobremesa / La red cómplice de Leonel Godoy

Lourdes Mendoza

(20261016), El Financiero, Nacional,43,Columna

(...) Lourdes Mendoza señala que (...) los vínculos entre Leonel Godoy y la magistrada Surit Berenice Romero, así como (...) una presunta red de familiares y personas cercanas con cargos en el Poder Judicial y el Órgano de Administración Judicial (OAJ) (...) Salomón Jara, su hermano Noé Jara y otros seis funcionarios, incluido el senador morenista Antonio Morales, fueron denunciados ante la Fiscalía General de la República (FGR) por presuntos delitos como delincuencia organizada, secuestro, homicidio, extorsión, peculado y desvío de recursos públicos (...) Presentar una denuncia no equivale a probar culpabilidad (...)

AFP

REAPARECEN FELICES

Harry y Meghan volvieron a Nottingham ayer en su primera aparición pública, entre ovaciones, tras su regreso a Inglaterra. **GENTE**

SUFREN DE MÁS

Los Broncos tuvieron que llegar al tiempo extra para derrotar a los campeones Seahawks 17-14, gracias a su defensa, que logra cinco capturas de QB y dos intercepciones.

cancha

AP

SACAN LAS ESCOBAS

Los Brewers de Milwaukee barren a los bicampeones Dodgers de Los Ángeles en cuatro juegos y avanzan a la Serie Mundial por primera vez desde 1982.

VIERNES 16 / OCT. / 2026 CIUDAD DE MÉXICO 58 PÁGINAS, AÑO XXXIII NÚMERO 11,970 $ 30.00

REFORMA

CORAZÓN DE MÉXICO

Exigen trabajadores del Seguro Social incremento del 10%

Aprietan al IMSS y a líder sindical

Demandan salida de Rafael Olivos; anuncian nuevas movilizaciones

NADIA ROSALES
Y CLAUDIA SALAZAR

Trabajadores del Seguro Social aumentaron la presión y ahora exigen un aumento del 10 por ciento directo al salario y la salida del dirigente sindical Rafael Olivos.

Después de ganar la consulta que rechazó el aumento salarial de 6.8 por ciento, propuesto por autoridades del IMSS y la dirigencia del Sindicato Nacional de Trabajadores del Seguro Social (SNTSS), la disidencia sindical demandó un incremento de 10 por ciento directo al salario sin considerar prestaciones y anunció nuevas movilizaciones para conseguirlo.

Además, exigió que se convoque a un Congreso Nacional Extraordinario para revisar la destitución del líder sindical Rafael Olivos, junto con los miembros de su equipo.

"Estamos parados en una exigencia, el 10 por ciento al salario tabular porque las nuevas generaciones no tienen un régimen de jubilaciones y sus pensiones van a ser calculadas con el sueldo tabular", dijo el representante de los jubilados y líder del grupo, Vinicio Martínez.

Este grupo adelantó que las protestas seguirán porque el Gobierno no ha respondido al resto de sus demandas que van desde la dotación de insumos y equipo médicos hasta la ampliación del número de personal en clínicas y hospitales.

"Brincamos un obstáculo que se nos impuso, pero es uno de nuestros puntos del pliego petitorio; las movilizaciones y plantones van a continuar pues no tenemos una respuesta a las peticiones. Además, necesitamos una real representación sindical", manifestó Zuiry Hernández, asistente médica en el Hospital General 8 "Dr. Gilberto Flores".

"Y no vamos a dejar de movilizarnos hasta que rueda la cabeza de Rafael Olivos y retomemos la organización de nuestro sindicato", advirtió.

La tarde de ayer, el director del IMSS, Zoé Robledo, y el líder sindical Rafael Olivos instalaron una mesa de trabajo para evaluar la nueva propuesta de incremento salarial.

"Vamos a analizar alternativas para construir una mejor propuesta en el marco de lo posible, una mejora en el salario y también en las condiciones de trabajo de quienes nos cuidan todos los días", planteó Robledo.

'MÁS PRESIÓN'

La renegociación salarial del IMSS con los trabajadores sindicalizados mete al Gobierno federal una mayor presión para poder responder de la misma forma a todos los trabajadores del sector salud, alertó el diputado del PAN y experto en gestión hospitalaria, Éctor Jaime Ramírez.

@ectorjaime

El diputado panista Éctor Jaime denunció que en 8 años el Fondo de Salud tuvo una caída de 66%.

El legislador consideró que el problema es que todo el sector salud va a esperar el mismo trato, especialmente porque se ha ofrecido a la población un sistema universal de salud.

"En el IMSS tienen fondos y fideicomisos, y eso genera productos financieros para intentar negociar. El problema es que si se aprueba en el IMSS un mayor incremento, eso va a brincar al sindicato del ISSSTE y a los médicos residentes del Seguro Social, del ISSSTE, del Hospital Español, de todos los hospitales donde se forman los médicos especialistas", destacó.

La Presidenta Claudia Sheinbaum reconoció que tras los resultados de la consulta entre trabajadores del Seguro Social ahora se deben reabrir las negociaciones. "El director del IMSS tiene que buscar las alternativas para poder dar una mejor propuesta", manifestó.

Pide dirigente otros mil mdp

MARTHA MARTÍNEZ

La Comisión de Seguridad Social de la Cámara de Diputados solicitó mil millones de pesos adicionales para el IMSS en 2027 para mejorar las prestaciones de su personal.

Con 23 votos a favor y tres en contra, la Comisión, presidida por el morenista Arturo Olivares, ex secretario del Sindicato Nacional de Trabajadores del Seguro Social, aprobó solicitar los recursos en el Presupuesto.

Para el próximo año el proyecto prevé una asignación al IMSS superior a 1.8 billones de pesos, cifra que equivale a un incremento real del 9.8 por ciento con respecto a este año.

Tendrán en Morelos un plan... en un mes

CLAUDIA GUERRERO
Y MAYUMI SUZUKI

Tras los bloqueos, incendios de vehículos y hechos de violencia que paralizaron municipios del oriente de Morelos, la Presidenta Claudia Sheinbaum ordenó elaborar un plan para fortalecer a las Policías estatales y municipales, con apoyo de fuerzas federales y recursos adicionales... para dentro de un mes.

En la conferencia mañanera, la Mandataria informó que abordó la crisis de seguridad con la Gobernadora Margarita González (Morena) durante la reunión del Gabinete de Seguridad y fijó un plazo de un mes para recibir una propuesta que incluya las necesidades de personal y financiamiento.

"Lo que les planteé en el Gabinete es que trabajemos con la Gobernadora para ver a dónde queremos llegar con la Policía estatal, obviamente lo que nos corresponde a nosotros: la Guardia Nacional, el apoyo de las fuerzas federales. Pero tiene que haber un mejoramiento de la Policía estatal y las Policías municipales también", señaló Sheinbaum.

"Se va a trabajar con Marcela Figueroa, responsable del Secretariado, para poder hacer un plan para la Policía de Morelos, además del reforzamiento de la Guardia Nacional".

@margarita_gs

La Gobernadora de Morelos tras salir de la reunión en Palacio Nacional.

La Gobernadora morelense informó que durante el encuentro fueron revisados los problemas prioritarios de la entidad y la coordinación con las autoridades federales para enfrentar la inseguridad.

El martes y miércoles, se registraron ataques del grupo delictivo Pueblos Unidos que afectaron a Cuautla, Tlayacapan, Yautepec, Yecapixtla y Totolapan, después de que la organización consiguió la liberación de José David Vergara, "El Güero del Gym", detenido por agentes estatales en posesión de narcóticos.

Emmanuel Aveldaño

Los dos hombres fueron asesinados cuando circulaban en un vehículo de San Pedro a Monterrey.

MATAN A 2 EX POLICÍAS LIGADOS A NARCOGRUPO DE SAN PEDRO

CAMILO LIZCANO

MONTERREY.- En un capítulo de violencia no registrado desde hace meses en el área metropolitana, dos hombres fueron ejecutados ayer en su auto al mediodía por sicarios que los persiguieron cuando circulaban por la Avenida Gómez Morín, saliendo de San Pedro, ya en Monterrey.

Fuentes allegadas al caso identificaron anoche a las víctimas como Juan Carlos Serroque Robledo, de 48 años, que fue policía sampetrino hasta 2006, y José Manuel Martínez Macías, de 52 años, elemento del grupo élite SWAT de Seguridad Pública estatal hasta el 2010.

Según las fuentes, los dos ejecutados estaban ligados al Cártel de los Beltrán Leyva, organización criminal que durante décadas controló San Pedro, pero actualmente tiene una disputa territorial con otros grupos del crimen organizado.

Aunque inicialmente hubo versiones que aseguraban que uno de los ejecutados era Omar Ibarra Lozano, "El 34", otro ex integrante del SWAT estatal y narcolíder que operó en San Pedro, horas después los informantes lo descartaron e identificaron a las víctimas por sus credenciales de elector.

Sin embargo, precisaron las fuentes, los dos ejecutados estaban ligados a "El 34" y al Cártel de los Beltrán Leyva.

De acuerdo con los informantes, hombres armados persiguieron durante unos 100 metros a los dos tripulantes del auto, a quienes acribillaron a balazos. Detectives de Homicidios y peritos reportaron al menos unos 12 orificios en el auto.

LLEGA EL AUTO VOLADOR

Tesla presentó ayer, cerca de Waco, Texas, el Roadster, un auto capaz de sostenerse en el aire por unos segundos mediante una tecnología similar a la de los cohetes.

NEGOCIOS 3

@Tesla

AUMENTA EL TURISMO... ¡PERO 0.9%!

La derrama económica del turismo extranjero apenas aumentó 0.9 por ciento en los primeros 8 meses del año respecto al mismo periodo de 2025.

NACIONAL 12

Disminuye HR Ratings la calificación de México

RICARDO CARRILLO

La calificadora crediticia HR Ratings recortó la calificación de largo plazo de la deuda soberana de México de BBB+ a BBB debido al deterioro persistente de las finanzas públicas y una revisión a la baja en la trayectoria de crecimiento económico del País.

"La revisión a la baja de la calificación es resultado del deterioro observado en los principales balances fiscales de las finanzas públicas, lo cual consideramos continuará en el periodo proyectado, así como por la revisión a la baja de la trayectoria de crecimiento económico.

"La combinación de estos dos factores continuará presionando el nivel de endeudamiento esperado para México", indicó la agencia al dar a conocer su decisión.

A pesar de reconocer los esfuerzos de la Secretaría de Hacienda por contener el déficit del sector público tras el nivel histórico alcanzado en 2024, HR advirtió que las medidas no han sido suficientes para reducir los Requerimientos Financieros del Sector Público (RFSP) por debajo de 4 por ciento del PIB.

La calificadora reconoció el esfuerzo realizado para incrementar los ingresos tributarios. Advirtió que estos recursos resultan insuficientes si no van acompañados de un mayor dinamismo en la actividad económica que mitiguen las fuertes presiones de gasto por transferencias, subsidios y servicios personales.

HR Ratings también bajó la calificación de deuda de Pemex en escala global de BBB+ a BBB, en línea con la revisión de la calificación de la deuda del Gobierno mexicano.

610972000016

MILENIO

DIARIO®
NACIONAL
Periodismo con carácter

VIERNES 16 DE OCTUBRE DE 2026
$20.00 -AÑO 27 - NÚMERO 9458
www.milenio.com

Carlos Puig
"López Obrador, Dinamarca y los otros datos" - P. 2

Ligia Urroz
"Mes rosa: octubre nos recuerda que debemos tocarnos" - P. 29

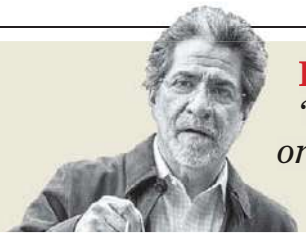

Rafael Pérez Gay
"Uno de los miedos originarios: la guerra nuclear" - P. 2

Seguridad. Gobernación recluta en el grupo de ocho expertos a tres que desarrollaron en Estados Unidos modelos de rastreo complejo en bases y de predicción sobre delitos como la trata y la violencia doméstica

Genios del algoritmo en EU, a búsqueda de víctimas aquí

XAVIER JIMÉNEZ, CIUDAD DE MÉXICO

Con algoritmos, modelos de predicción, uso de inteligencia artificial y programas de código abierto usados en Estados Unidos, el grupo de ocho especialistas independientes anunciado por la Secretaría de Gobernación, que encabeza Rosa Icela Rodríguez, incluye a tres estadunidenses que analizarán el registro de personas desaparecidas. PAGS. 6 Y 7

Puerto Aventuras
Aprehenden a alcalde y dos más por extorsiones en QR
EDGARDO RODRÍGUEZ - PAGS. 6 Y 7

Cunden robo y *mordidas*
Claudia manda a la Guardia Nacional a patrullar Morelos
G. VELA Y D. MONROY - PAG. 8

Caos por tandeo en Jalisco
Investigan a 17 policías por abusos durante la marcha
EQUIPO MILENIO - PAG. 14

Alemania. Decomisan cargamento de reptiles que salió de CdMx

El Servicio de Aduanas de Colonia, Alemania, dio a conocer el decomiso días atrás en el aeropuerto de esa ciudad de un cargamento de más de 90 reptiles, una treintena ya sin vida, a un pasajero que hizo el viaje desde la capital mexicana con escala en Estambul, Turquía. AFP

Inconformes. ARIANA PÉREZ

Disidentes del IMSS exigen 10% y la cabeza del líder sindical

BLANCA VALADEZ, CIUDAD DE MÉXICO

Zoé Robledo prepara nueva propuesta, después de que la base de trabajadores del IMSS rechazó el aumento de 6.8%. PAG. 10

Prevención en Mérida
Cierran seis lagos artificiales por la ameba *comecerebros*
ALEJANDRO RUVALCABA - PAG. 11

Cervantino. Turismo ve avances, comercio una menor afluencia

Trump cancela transmisión de fusilamiento de exmilitar, primero desde hace 81 años

EFE, WASHINGTON

El presidente de EU descartó su plan inicial de transmitir en directo el fusilamiento del exmilitar Nidal Malik Hasan. PAG. 19

Pactan alianza estratégica
Perfila la UE a México como un productor de medicinas
LILIANA PADILLA - PAG. 12

Quiere la ciencia "ralentizar" 10 sellos de vejez

Investigadores ya trabajan sobre métodos para alargar la vida, pero sigue el escepticismo

THE NEW YORK TIMES - PAGS. 26 Y 27

EMPRESA SOCIALMENTE RESPONSABLE®

Viernes 16 de octubre de 2026

ElUniversalOnline @El_Universal_Mx $30

EL UNIVERSAL

EL GRAN DIARIO DE MÉXICO

www.eluniversal.com.mx

Año 110, Número 39,763 CDMX 52 págs.

Arroyo Milpillas lleva 30 años contaminado por un basurero

—**RAÚL TORRES** Corresponsal
—*estados@eluniversal.com.mx*

Guadalajara.— Los habitantes de los pueblos ubicados en la cuenca del arroyo Milpillas, al norte de Zapopan, denuncian desde hace más de tres décadas la contaminación provocada por lixiviados provenientes de los basureros de la zona.

En 1994, las comunidades lograron cerrar el antiguo basurero, pero el problema continuó y se agravó con la construcción del Relleno Sanitario Metropolitano Poniente, conocido como Picachos, que comenzó operaciones en 2001 y actualmente recibe cerca de 3 mil 600 toneladas de residuos al día de Zapopan y Guadalajara.

Una inspección realizada por la Profepa y Proepa detectó manejo inadecuado de lixiviados y falta de monitoreo de biogás, pero no hay acciones en marcha para solucionar este problema.

● Estados A15

● El dato
Recuento de los daños. La muerte de reses y árboles, además del cierre de negocios, como un balneario.

MIGUEL GARCÍA GARCÍA

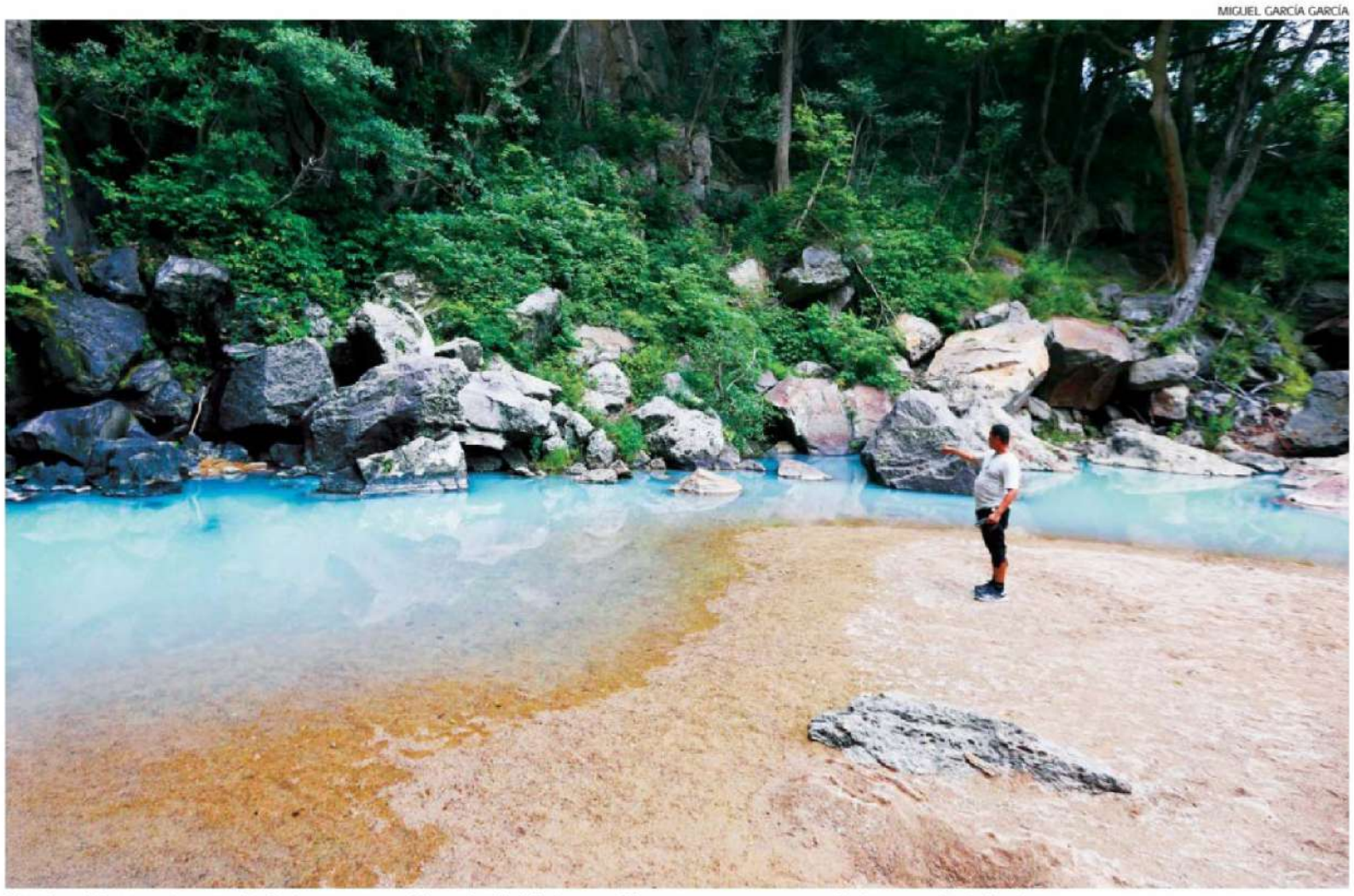

El color del arroyo ha pasado de turquesa a café por los lixiviados, problema que se agrava con la temporada de lluvias.

ARRANCA NEGOCIACIÓN EN IMSS CON PUGNA SINDICAL

—**ENRIQUE GÓMEZ Y ULISES URIBE** *nacion@eluniversal.com.mx*

Trabajadores desconocieron al secretario general del Sindicato del IMSS, Rafael Olivos, y exigieron su destitución para que un nuevo representante renegocie el incremento salarial con el gobierno, tras los resultados de la consulta del miércoles. El director del IMSS, Zoé Robledo, instaló ayer la mesa de diálogo con Olivos. Trabajadores se quejaron de que no fueron convocados y alistan una marcha para el 21 de octubre. La presidenta Sheinbaum dijo que la nueva propuesta deberá estar en el "marco de lo posible". ● Nación A6

● El dato
La exigencia. Que el alza salarial sea mínimo de 10%, directo al salario tabular, que es el tomado en cuenta para calcular la pensión.

CON MAYOR CRECIMIENTO EN SUS EXPORTACIONES
Variación anual para 2026

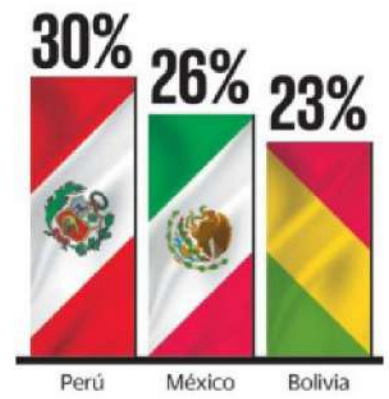

Exportaciones de México crecerán 26%, prevé la Cepal

—**SARA CANTERA**
—*sara.cantera@eluniversal.com.mx*

● México aumentará sus exportaciones 26% durante este año debido al auge de los componentes electrónicos, calcula la Comisión Económica para América Latina y el Caribe (Cepal).

El país crecerá casi el doble de Brasil y tendrá el segundo mejor resultado en la región, sólo detrás de Perú.

La Cepal destacó que México ganó mercado en EU por la guerra comercial entre Washington y Beijing.

● Economía A25

Ven necesaria ley catastral, pero habrá alza de predial

—**LUIS CARLOS RODRÍGUEZ**
—*nacion@eluniversal.com.mx*

● La nueva Ley General para el Fortalecimiento y Armonización Catastral y Registral, aprobada esta semana en el Senado y turnada al Ejecutivo, era necesaria ante el rezago histórico que existe en el registro de bienes inmuebles, consideran expertos; sin embargo, alertan que en la actualización de los valores catastrales podría haber aumento del predial.

Señalan que la mayoría de los bienes inmuebles aparecen con 40% del valor real, por lo que es evidente que habrá alza en la recaudación. ● Nación A4

● El dato
Riesgo. Alertan de que los datos de propiedades y valor se usen con fines políticos o caigan en manos de la delincuencia.

ESPECIAL

JORGE LUIS CRUZ

No le gustaba correr y hoy es histórico

● UD B1

CINÉPOLIS DISTRIBUCIÓN

DE JONÁS CUARÓN

Campeón gabacho noqueará Morelia

● Espectáculos A31

EDICIONES DEL LIRIO Y EMBAJADA DE AUSTRIA

LIBRO CON INÉDITOS

Al rescate de Schnitzler

● Cultura A27

VIERNES
16 DE OCTUBRE DE 2026

AÑO CX TOMO V,
NO. 39,853
CIUDAD DE MÉXICO
52 PÁGINAS
$20.00

EXCELSIOR

EL PERIÓDICO DE LA VIDA NACIONAL

Foto: AFP

ARGENTINA

ALUMNOS CONTRA MILEI

Miles de estudiantes y docentes se manifestaron ayer en Buenos Aires, en demanda de recursos para las universidades. La protesta derivó en un enfrentamiento. Al menos 25 personas fueron detenidas y ocho policías resultaron heridos. / **19**

FUNCIÓN

DEFIENDE LA LIBERTAD

A 15 años del rodaje en México, el filme *Cristiada* regresa a la cartelera nacional doblado al español. Andy García se animó a dar voz en español a su personaje.

Foto: Cortesía 2 Corazones

FUNCIÓN

DARK POP Y RESISTENCIA

La banda queer MUNA regresa con *Dancing On The Wall*, un álbum en el que canaliza su indignación ante la crisis social en EU. / **2**

Foto: Cortesía Dean Bradshaw

ADRENALINA

DESTRONAN A DODGERS

Cerveceros derrotó 6-4 a Dodgers en la Serie de Campeonato y los convirtió en el séptimo campeón en perder la corona por barrida.

Foto: AFP

EXPRESIONES

LENGUAJE PROPIO

En su más reciente libro, Emiliano Monge explora la unión entre la lectura y la vida. Define su nueva obra como un refugio para la angustia. / **22**

Foto: Karina Tejada

Foto: Especial

CLAUDIA SHEINBAUM

DESARROLLO Y RIQUEZA SOCIAL

México se ubicó en séptimo lugar de la OCDE en materia de crecimiento, en el segundo trimestre del año; la clave es el reparto social, destacó la Presidenta.

PRIMERA | PÁGINA 5

REDUCCIÓN DE SENTENCIA ES EL INCENTIVO

EU negocia con Caro, Ovidio, Joaquín... se niegan los Treviño

POR MANUEL OCAÑO

SAN DIEGO.— La administración de Donald Trump mantiene negociaciones de cooperación con Ovidio y Joaquín Guzmán López, Rafael Caro Quintero y Vicente Carrillo Fuentes.

En contraste, el gobierno estadunidense cerró de forma definitiva todo diálogo con los hermanos Miguel Ángel y Omar Treviño Morales, conocidos como el *Z-40* y *Z-42*, fundadores de Los Zetas.

Para los cuatro capos con los que dialoga la justicia estadunidense, la cooperación a cambio de una reducción de sentencia es el incentivo central; si no hay acuerdo, cada uno podría enfrentar cadena perpetua.

Ovidio y Joaquín Guzmán López, hijos de El Chapo, ya se declararon culpables en Chicago y la fiscalía evalúa el valor de su colaboración antes de proponer sus sentencias finales.

Respecto a Caro Quintero, ambas partes avanzan en negociaciones para su declaración de culpabilidad.

Para Vicente Carrillo Fuentes, la jueza Joan Azrack revisará la próxima semana si existen avances significativos para un acuerdo o si el capo deberá ir a juicio.

En tanto, Miguel Ángel y Omar Treviño Morales se declararon inocentes y enfrentan la solicitud de la fiscalía para recibir, por lo menos, cadena perpetua.

PRIMERA | PÁGINA 10

Foto: AFP

ALEMANIA

TRAFICABA REPTILES DENTRO DE CALCETINES

Autoridades alemanas detuvieron en Colonia a un mexicano que intentaba introducir a ese país 37 serpientes y 55 lagartos ocultos en recipientes y calcetines. Más de 30 animales murieron en el viaje.

GLOBAL | PÁGINA 20

INFLAN PADRONES

Multan a partidos con 37 mdp por afiliar sin permiso

LAS QUEJAS pasaron de 64 en 2018 a 1,362 en 2026; el representante del PRI acusa un esquema de corrupción y chantaje que involucra a ciudadanos y funcionarios del INE

POR AURORA ZEPEDA

El Instituto Nacional Electoral (INE) ordenó multas por más de 37 millones de pesos a los partidos políticos por afiliaciones indebidas de ciudadanos. Ello, ante el incremento de las quejas de ciudadanos que detectaron militancia sin haber dado su consentimiento.

Mientras en 2018 se presentaron 64 quejas de ciudadanos por afiliaciones indebidas, en el más reciente informe de Quejas y Denuncias, correspondiente al periodo comprendido entre enero y el 20 de septiembre de este 2026, se dio cuenta de 1,362 quejas de ciudadanía por afiliación indebida.

De acuerdo con representantes de las fuerzas políticas, el problema no sólo tiene que ver con partidos políticos que arbitrariamente rellenan sus padrones con registros de ciudadanos que no solicitaron incorporarse como militantes, sino también, actos de corrupción de la ciudadanía, incluso de funcionarios del INE.

El representante del PRI ante el INE, Emilio Suárez Licona, se refirió a militantes de los partidos que acudían a solicitar el puesto de Capacitador o Supervisor Electoral, a los cuales se les daba el trabajo con la condición de que interpusieran una denuncia por afiliación indebida en contra del partido al que pertenecían.

Además, en años anteriores, los partidos denunciaron que la ciudadanía los amagaba con poner denuncias de afiliación indebida si no se les entregaba cierta cantidad de dinero, monto menor a la multa impuesta por el INE, lo que constituiría una forma de extorsión.

El consejero Martín Faz solicitó un informe "histórico" desde 2019 para determinar si el fenómeno de la afiliación indebida ha aumentado.

PRIMERA | PÁGINA 4

FALTA DE INFRAESTRUCTURA, LA CAUSA

Pemex quema y ventea 52.3% más gas natural

POR NAYELI GONZÁLEZ

Pemex aumentó 52.3% la quema y venteo de gas natural, por lo que, entre enero y agosto de este año, se enviaron a la atmósfera un promedio de 913.9 millones de pies cúbicos diarios. Esto, a pesar de la alta dependencia que México tiene del gas natural de importación.

El fenómeno tuvo su punto más crítico en mayo de 2026, cuando se contabilizaron mil 45.4 millones de pies cúbicos diarios liberados, según el desglose mensual del área de Exploración y Extracción.

La empresa atribuyó el fenómeno a limitaciones de infraestructura en el campo Ixachi, mantenimientos en el proyecto Papán y restricciones de proceso por el alto contenido de sulfuro de hidrógeno en el complejo Cactus.

Además del gas no aprovechado, Pemex liberó 16.8 millones de pies cúbicos diarios de dióxido de carbono asociado a la separación de gases ácidos en los procesos de acondicionamiento, cifra que representa un alza interanual de 89.2 por ciento.

DINERO

Foto: Ernesto Méndez

GUSANO BARRENADOR

MEXICANIZAN *SUPERMOSCA*

Para combatir al gusano barrenador, Senasica desarrolla una cepa más resistente y adaptada al país. Con apoyo de EU, investiga un mecanismo para producir sólo machos, lo que duplicará la eficacia contra la plaga. / **11**

7 503009 929073

EXCELSIOR

Pascal Beltrán del Río 2
Ciro Gómez Leyva 4
Leticia Robles de la Rosa 9
Clara Scherer 9

TRUMP ADVIERTE DE ATAQUES POR TIERRA

Dice que su gobierno no ha desplegado aún toda su fuerza contra los cárteles y que podría hacerlo en breve.

PÁG. 41

ENCAMINA A LA FED A NUEVAS ALZAS

INFLACIÓN AL PRODUCTOR EN EU TAMBIÉN SE ELEVA

El IPP repuntó 6.3% anual en septiembre, por arriba de las expectativas y su mayor nivel desde finales de 2022. PÁG. 8

Fuente: Oficina de Estadísticas Laborales de EU

EL FINANCIERO®

45 ANIVERSARIO

AÑO XLVI · Nº. 12231 · CIUDAD DE MÉXICO · VIERNES 16 DE OCTUBRE DE 2026 · $10 M.N. · elfinanciero.com.mx

EN ALIANZA CON ECON. Bloo

INSTALAN MESA DE DIÁLOGO

Nueva propuesta al IMSS será 'en el marco de lo posible': Sheinbaum

PALACIO NACIONAL. La nueva propuesta de alza salarial a trabajadores del IMSS, tras rechazar 2.9%, se hará "en el marco de lo posible", dijo la presidenta Claudia Sheinbaum. Zoé Robledo revisará hoy alternativas. Pág. 37

EFE

21 DE OCTUBRE, OTRA MARCHA

Trabajadores del IMSS dijeron que seguirán con las protestas hasta conseguir el 10% de aumento y la salida de Olivos. PÁG. 36

CUARTOSCURO

Cambio en relación comercial con EU pega a inversión en México: FMI

Perspectiva. Economía queda sujeta a riesgos con revisiones anuales del T-MEC

Posibles cambios en la relación comercial entre México y EU afectarían la inversión en México, alertó el Departamento del Hemisferio Occidental del FMI.

El organismo identificó en sus perspectivas un escenario débil de la integración de Norteamérica, lo que amplificaría las limitaciones estructurales y la incertidumbre.

"Las revisiones anuales (del T-MEC) generarán mayor incertidumbre, retrasarán decisiones de inversión y de gestión de cadenas de suministro, lo que debilitará la integración en América del Norte", señalan las Perspectivas Económicas Regionales del FMI.

—Leticia Hernández / PÁG. 4

> **"Las revisiones anuales (del T-MEC) generan mayor incertidumbre (...) y debilitan la integración en América del Norte"**
>
> PERSPECTIVAS DEL FMI
> Hemisferio Occidental

CEPAL ANALIZA EFECTOS

Revisiones anuales del T-MEC generan incertidumbre.

PÁG. 4

ACUSA DETERIORO FISCAL

HR Ratings rebajó un escalón la calificación de México, a BBB.

PÁG. 5

EL RETO, AYUDAR A LA POBLACIÓN: BONILLA

Hacienda reconoce estrés financiero en 37% de adultos.

PÁG. 5

TRAS MARCHA POR EL AGUA

Jalisco abre proceso sancionatorio contra 17 policías por presuntos abusos.

PÁG. 38

CNDH INDAGA TORTURA

Sostiene Sheinbaum que Segob ya investiga posible exceso de fuerza.

PÁG. 38

BUSCAN 'CIELO ÚNICO' EN AL PARA SECTOR AÉREO

Emularían a Europa. Luego de que la región ha perdido hasta 20% de sus conexiones, la presión para liberalizar los mercados aumenta cada vez más.

PÁG. 14

ESCRIBEN

René Delgado
SOBREAVISO / 35

Karla Rodríguez
MALETA ABIERTA / 34

Macario Schettino
FUERA DE LA CAJA / 38

EL ECONOMISTA

www.eleconomista.com.mx

VIERNES 16 de octubre del 2026 | Año XXXVII • N° 9655 | Fundado en 1988 | $15

En Primer Plano

Inflación bajó en BCS, Sonora y Sinaloa al cierre del III trimestre

• El común denominador en los tres estados fue la electricidad, que tuvo la mayor incidencia a la baja en el periodo. Morelos, Michoacán y Jalisco, donde más subió.

• PÁGS. 4-5

México | Inflación acumulada |
VARIACIÓN DEL INPC %, ENERO-SEPTIEMBRE 2026

Sonora	-0.58		SLP	2.94
BCS	-0.43		Q Roo	2.97
Sinaloa	-0.20		Morelos	3.03
BC	0.41		Michoacán	3.17
Tamaulipas	0.84		Jalisco	3.88

FUENTE: ELABORACIÓN PROPIA CON DATOS DEL INEGI

Grandes contribuyentes concentran 34% de los adeudos fiscales

• El año entrante los causantes con adeudos podrán pagar sin recargos ni multas, siempre y cuando liquiden su saldo en una sola exhibición.

• PÁG. 8

3.2 BDP es el saldo total de los causantes con el fisco. A grandes contribuyentes corresponde 1.1 bdp.

Howard Lutnick frena acuerdo para baja arancelaria entre México y EU, reporta WSJ

• PÁG. 28

Finanzas y Dinero

La ajustó de BBB+ a BBB; mantuvo la perspectiva en Estable

HR Ratings baja a México calificación de largo plazo de su deuda soberana

• Considera que hay deterioro en los principales balances de las finanzas públicas y reducción en la trayectoria del crecimiento.

• Reconoce el esfuerzo del gobierno por elevar el nivel de ingresos, especialmente los tributarios.

Yolanda Morales

• PÁG. 6

Las notas soberanas son un factor que influye en las tasas de interés a las que los países pueden obtener crédito en los mercados nacionales e internacionales. Las calificadoras hacen análisis periódicamente y ratificarla o moverla.

México | Notas soberanas |

AGENCIA	NOTA SOBERANA MÉXICO	PERSPECTIVA	FECHA Y DIRECCIÓN DEL ÚLTIMO MOVIMIENTO		SIGNIFICADO PERSPECTIVA
FitchRatings	BBB-	ESTABLE	=	Abr-26	Sin riesgo de cambio
Moody's	Baa2	ESTABLE	↓	May-26	Sin riesgo de cambio
Standard & Poor's	BBB	NEGATIVA	=	May-26	Riesgo de recorte
R&I	BBB+	ESTABLE	=	May-26	Sin riesgo de cambio
HR Ratings	BBB	ESTABLE	↓	Oct-26	Riesgo de recorte

FUENTE: ELABORACIÓN PROPIA CON DATOS DE AGENCIAS CALIFICADORAS

Empresas y Negocios

"Ensamble de autos en región T-MEC pierde competitividad"

• Producción creció 16% en 5 años; en China fue el doble.

• PÁG. 29

> "Exportaciones de EU pasaron de 1.7 millones a 1.3 millones en dos años".
>
> **Consejo de Política Automotriz de EU**

INA: Suprimir aranceles a autopartes será contraproducente

• Atraerá armadoras, pero frenará arribo de firmas autopartistas.

• PÁG. 28

> "La SE advierte que emitirá lineamientos... los estaremos revisando".
>
> **Gabriel Padilla,** DIRECTOR GENERAL DE LA INA.

Trudy ya es huracán y alcanzó la categoría 2

• Generará lluvias intensas entre Oaxaca y hasta Jalisco.

• PÁG. 49

350 kilómetros al suroeste de Acapulco se hallaba anoche el huracán.

Empresas y Negocios

Rechaza personal del IMSS propuesta de aumento salarial

• Tras darse a conocer el resultado de la consulta, la presidenta Sheinbaum pidió crear una nueva mesa de análisis entre representantes del instituto y el sindicato para armar una nueva propuesta.

• PÁG. 33

80 POR CIENTO de los trabajadores participantes en la consulta rechazaron el alza salarial de 6.8 por ciento.

Se reanudó la negociación IMSS-sindicato: Zoé Robledo

• Tras la primera sesión ayer, seguirán este sábado.

• PÁG. 33

> "Fue una votación libre y los trabajadores pidieron al sindicato iniciar una nueva mesa de trabajo para buscar alternativas, dentro de lo posible".
>
> **Claudia Sheinbaum,** PRESIDENTA DE MÉXICO.

Opinión

Enrique Campos • PÁG. 17
Raúl Martínez Solares • PÁG. 20
Marco A. Mares • PÁG. 30
Jonathan Ruiz Torre • PÁG. 32
Eduardo Ruiz-Healy • PÁG. 48
Alberto Aguirre • PÁG. 49

0 762083 624886

La Jornada

DIRECTORA GENERAL: CARMEN LIRA SAADE
DIRECTOR FUNDADOR: CARLOS PAYÁN VELVER

VIERNES 16 DE OCTUBRE DE 2026 // CIUDAD DE MÉXICO // AÑO 43 // NÚMERO 15181 // Precio 10 pesos

Ve prometedor panorama para las exportaciones del país

Impulsa a México el auge de la inteligencia artificial, dice el FMI

- Estima la Cepal repunte de 26% de las ventas hacia todo el mundo al cierre del año
- La revisión del T-MEC no frena el comercio con Estados Unidos, refiere el organismo
- Sheinbaum destaca aumento del PIB por encima del promedio de naciones de la OCDE

DORA VILLANUEVA, ALMA E. MUÑOZ Y ALONSO URRUTIA / P 15 Y 18

Tras acusaciones de tortura, exigen en Jalisco la renuncia de titular de Seguridad

- El secretario admite violación a protocolos y uso indebido de fuerza

J. C. PARTIDA, CORRESPONSAL / P 23

Instalan mesa en el IMSS para mejorar alza salarial "en el marco de lo posible"

C. GÓMEZ Y J. XANTOMILA / P 3

OPINIÓN

EU: el nuevo lenguaje de los demócratas

KATRINA VANDEN HEUVEL / P 13

Cunden protestas y represión a estudiantes y maestros alrededor del orbe

▲ En Tirana, la capital albanesa, agentes antidisturbios lanzaron gases lacrimógenos y agua contra jóvenes (izquierda), mientras en Buenos Aires se registraron decenas de heridos y detenidos en una de las más feroces represiones a estudiantes y docentes (derecha). En Madrid, manifestantes marcharon por la Gran Vía (centro). Fotos Afp y Ap

Albania: por tercer día al hilo, alumnos chocan con la policía

- Exigen reforma educativa y se unen contra proyecto de yerno de Trump

AP / P 20

Argentina: reclaman financiamiento para las universidades

- Piden al presidente Milei cumplir con fallos judiciales y liberar recursos

STELLA CALLONI, CORRESPONSAL / P 19

España: demandan docentes reforzar la enseñanza pública

- Marchan 10 mil en Madrid en la segunda jornada de huelga general

ARMADO G. TEJEDA, CORRESPONSAL / P 19

LA CRÓNICA DE HOY®

PRESIDENTE DEL CONSEJO DE ADMINISTRACIÓN: **JORGE KAHWAGI GASTINE†** // DIRECTOR GENERAL: **RAFAEL GARCÍA GARZA** // AÑO 31 Nº 10,842 $10.00 // **VIERNES 16 OCTUBRE 2026** // WWW. CRONICA. COM.MX

NACIONAL PAG. 5

CEPAL advierte riesgo de que T-MEC mute en dos acuerdos bilaterales

Alerta. La Comisión Económica para América Latina y el Caribe (Cepal) advirtió que las conversaciones por separado que mantiene Estados Unidos con Canadá y México, ha generado incertidumbre ante la posibilidad de que el acuerdo trilateral se convierta en dos acuerdos bilaterales, uno con nuestro país y otro con Canadá. Uno de los objetivos estratégicos de EU es cerrar espacios para que empresas chinas utilicen a los socios del TMEC.

Trudy llega a categoría 2; avanza al Pacífico

El Huracán "Trudy" encendió las alertas máximas en el Pacífico mexicano. La Comisión Nacional del Agua confirmó que el ciclón se fortalece rápidamente frente a las costas de Acapulco, Guerrero, y de las Lagunas de Chacahua, Oaxaca. Para hoy, el pronóstico advierte sobre lluvias puntuales intensas en ambas entidades. PAG. 11

NACIONAL PAG. 5

México conserva categoría 1 en seguridad aérea tras inspección de EU

- *Se valoraron 339 reactivos*
- *Agencia americana hizo 21 observaciones de carácter técnico*

Acuerdan plan extraordinario de seguridad en Morelos

- El Gabinete de Seguridad y el gobierno del estado anuncian acciones conjuntas en favor de la población

Refuerzo. El Gabinete de Seguridad Federal y la gobernadora de Morelos, Margarita González Saravia, pactaron poner en marcha el Plan de Seguridad en el estado, mediante la coordinación entre las autoridades federales y estatales, el reforzamiento de corporaciones de seguridad y mayor cercanía con la población.

La estrategia contempla un incremento en elementos de la Guardia Nacional y de las Fuerzas Armadas, así como el fortalecimiento de la Policía Estatal y la creación de un equipo especial enfocado en identificar a los principales generadores de violencia e integrantes de la delincuencia organizada en la entidad. PAG. 4

NACIONAL PAG. 4

Ejecución de profesor de la Sección 22 acelera cacería del "Señor del Viento" en el Istmo

- *Habría ordenado actos violentos que costaron la vida de una niña de 4 años*
- *Un maestro que denunció venta de droga en su escuela también murió*

MUNDO PAG. 23

EU sanciona al Banco Internacional de Cuba por colaborar con banco iraní

- *El argumento: operar como una plataforma para actores maliciosos y grupos terroristas*
- *La medida forma parte de las acciones del Departamento del Tesoro*

NACIONAL PAG. 12

Inflación al productor de Estados Unidos alcanza 6.3%

En México se frena el peso, pero la incertidumbre amaga con costos al consumidor vía el encarecimiento de los refinados.
Mientras que en Estados Unidos los precios de los bienes de producción aumentaron un 2.6%, la energía repuntó 10.8% y los precios de la gasolina escalaron un 20.3%.

LA ESQUINA

La calificación de seguridad en las operaciones aéreas en México se mantuvo en la mejor categoría posible. Queda pendiente una nueva revisión en diciembre, con 21 observaciones a verificar entonces, pero ya con la tranquilidad de que no hemos vuelto a perder el nivel máximo, que es el único al que pueden aspirar naciones que desean estar, por ejemplo, en el primer plano comercial o turístico

OPINIÓN

Rafael Cardona
Cristalazo- P3

Ulises Lara
Mas Oferta Educativa Metropolitana- P9

David Fernández Araya
Vamos sobre la ruta del dinero- P12

OOOTRO HURACÁN EN EL PACÍFICO: TRUDY APUNTA A ALCANZAR CATEGORÍA 4; AFECTARÁ A 4 ESTADOS

FENÓMENO se fortalece y llega a nivel 2; prevén mayor daño en Michoacán, Guerrero, Colima y Jalisco. pág. 13

EMBARCACIONES, ayer, tras haber sido retiradas del mar en Acapulco, Guerrero.

Foto|Reuters

OCTUBRE
MES DE SENSIBILIZACIÓN
SOBRE EL CÁNCER DE MAMA

La Razón DE MÉXICO

WWW.RAZON.COM.MX | VIERNES 16 DE OCTUBRE DE 2026 • NUEVA ÉPOCA • AÑO 18 • NÚMERO 5395 | PRECIO $10.00

VAN POR ACUERDO "EN EL MARCO DE LO POSIBLE"

Reabren negociación con SNTSS; piden en Diputados partida extra de mil millones

CLAUDIA ARELLANO Y YULIA BONILLA

Zoé instala mesa con sindicato tras rechazo en consulta de 6.8% de alza salarial; instruye Sheinbaum revisar vías para beneficiar al personal; pide que se incluyan condiciones laborales

AUMENTOS

2022	7.5%
2023	7.8%
2024	8%
2025	8.1%
2026*	6.8%

*oferta rechazada

Comisión de Seguridad Social de la Cámara solicita más recursos para prestaciones e infraestructura en el IMSS; sector de trabajadores anuncia nueva manifestación págs. 4 y 6

CSP DESTACA PIB DE 1.4%, POR ENCIMA DE LA OCDE

PRESIDENTA señala que el crecimiento promedio de los países del organismo es de 0.7%; "vamos bien", dice; atribuye cifra a construcción de vivienda y obras.

RESALTA récord con llegada de 67.7 millones de viajeros internacionales en 8 meses; dejan derrama económica de 24,152 millones de dólares. págs. 12 y 21

LA MANDATARIA, ayer, en Palacio Nacional durante su conferencia matutina.

Foto|Especial

Indaga Jalisco a 17 policías por abuso de fuerza en protesta

LOS CITAN; subraya titular de Seguridad cero tolerancia a reacciones desproporcionadas en manifestación por agua sucia.

ASEGURA que esas acciones "no son compatibles con la formación y los valores" de la dependencia; CNDH abre carpeta. pág. 16

INE multa a Morena con casi 40 mdp por afiliación ilegal

ACREDITAN irregularidad en 20 procedimientos; involucra a 246 personas; Taddei sostiene que se vulnera la libertad ciudadana; el guinda defiende su padrón. pág. 8

HOY ESCRIBEN

Javier Solórzano
En el laberinto pág. 2

Gabriel Morales
El talón de Aquiles de Trump pág. 25

Valeria Villa
La intolerancia afectiva en las adicciones pág. 27

HR Ratings baja nota de largo plazo; grado de inversión se mantiene

PASA de BBB+ a BBB con perspectiva estable; ve deterioro fiscal y menor crecimiento; ratifica calificación de corto plazo. pág. 20

4.6 **Por ciento** estiman en necesidades financieras del sector público

Caliente
caliente.mx
CASA DE APUESTAS OFICIAL
LIGA BBVA

DÍA	HORARIO	PARTIDOS OCTUBRE			LOCAL	EMPATE	VISITANTE
16	21:00	ATLANTE	VS	PUMAS	+132	+250	+190
17	17:07	GUADALAJARA	VS	TIGRES	-114	+280	+280
17	19:00	LEÓN	VS	AMÉRICA	+200	+260	+122

ESTOS MOMIOS, FECHAS Y HORARIOS PUEDEN CAMBIAR EN CUALQUIER MOMENTO. CONSÚLTALOS ANTES DE METER TU APUESTA.

Si apuestas $1,000 a este parlay cobrarías: $12,103

*VÁLIDO SÓLO PARA NUEVOS USUARIOS.PERMISO SEGOB DGG/SP/404/97 DIVIÉRTETE RESPONSABLEMENTE. LOS JUEGOS CON APUESTA ESTÁN PROHIBIDOS PARA MENORES DE EDAD. CONSULTA TÉRMINOS Y CONDICIONES EN CALIENTE.MX

Recibe de regalo* $1,000 SIN DEPÓSITO
BAJA LA APP EN caliente.mx
¡Métele a todos los partidos!

www.elsoldemexico.com.mx

El Sol de México®

CIUDAD DE MÉXICO | **VIERNES 16 DE OCTUBRE DE 2026** | AÑO LXI | NO. 21,977 | ORGANIZACIÓN EDITORIAL MEXICANA

PAQUITA RAMOS DE VÁZQUEZ / PRESIDENTA Y DIRECTORA GENERAL **$10.00**

JUAN PABLO TOLEDO/ EL OCCIDENTAL

Tandean agua amarilla

TLAQUEPAQUE. El gobierno de Jalisco arrancó la entrega de agua por tandeo en Guadalajara y su zona metropolitana, tras meses de quejas y marchas por el líquido contaminado que llega a los domicilios. Sin embargo, en la colonia Fovissste Miravalle de San Pedro Tlaquepaque, el agua proveniente de un tinaco de 10 mil litros salió de color amarillento. Los vecinos reaccionaron con desconfianza hacia las autoridades. **Pág. 7**

LIGAN A SANCIONADOS CON EL Z-40

Huachicoleros operan red con 20 empresas

ARIADNA LOBO

Gamaliel Garza García y su hijo fueron fichados por Estados Unidos por presunto lavado dinero para el Cártel del Noreste

En el corredor fronterizo de Tamaulipas, por donde cruza cerca del 40% del tráfico de carga bilateral, opera una red de 20 empresas de construcción, comercialización y transporte de hidrocarburos, de las cuales 11 están en la lista negra de Estados Unidos por sus nexos financieros con el Cártel del Noreste (CDN).

La red comienza con empresas que fabrican tanques de almacenamiento y ductos, posteriormente, se encuentran las de transporte de carga peligrosa con permisos para operar en la franja de 20 kilómetros paralela a la frontera con Estados Unidos, seguido de las empresas de importación, distribución y almacenamiento de Gas LP e hidrocarburos para finalizar en puntos de venta con estaciones de servicio Pemex.

Todas son operadas por Gamaliel Garza García y su hijo Gamaliel Garza Elías, ambos sancionados por EU, quienes en sociedad con Canevari Castán Guzmán, Eulalio Tovar Jr. García, Jaime Humberto Canales Jaramillo y Mario Alberto Flores Martínez mantienen operando nueve empresas más que no han sido fichadas por Estados Unidos.

De acuerdo con la OFAC, las empresas de Garza García han sido utilizadas para inyectar fondos a campañas políticas de candidatos afines al CDN y mantienen sus capacidades operativas para operaciones comerciales y lavado de dinero con las nueve sociedades que **El Sol de México** halló en registros públicos. **Pág. 4**

DE LOS BUKIS A DEL TORO

Con sello mexicano inicia el Festival de Morelia

En la edición 26 del Festival Internacional de Cine de Morelia destaca la presencia de Guillermo del Toro, Jonás y Alfonso Cuarón; se reestrena *Como fui a enamorarme de ti*, cinta de Los Bukis. **GOSSIP**

CORTESÍA NANCY LEÓN

FUSIÓN FEMINISTA

Ali Gua Gua: Cumbia con Orquesta Sinfónica

La mexicana Ali Gua Gua ha pasado del punk con Ultrasónicas a dirigir un proyecto que fusiona música popular y sinfónica con una orquesta de mujeres en Ciudad Cumbia. **Normal**

CON EL SINDICATO

IMSS abre mesa de negociación para revisar salarios

El Instituto Mexicano del Seguro Social (IMSS) confirmó el arranque de una mesa de trabajo con el Sindicato Nacional de Trabajadores de ese organismo para revisar el aumento salarial del 6.8 que le habían presentado las autoridades federales, luego del amplio rechazo en la consulta del miércoles. Desde Palacio Nacional, la presidenta Claudia Sheinbaum se comprometió a buscar "alternativas para construir una mejor propuesta" de salario para los trabajadores, mientras la disidencia del SNTSS adelantó que insistirá en la destitucion de Rafael Olivos, por lo que ha convocado a nuevas marchas. **Pág. 5**

7 503006 093029

ESCRIBEN

Luis Carriles **Pág. 13**
Javier Orozco **Pág. 14**
Alfonso Ramírez **Pág. 20**

REPORTE
India
CINCO DÍAS
MÉX
No.3582: DEL 16 AL
EDICIÓN DE F
reporte

CONTRATOS BAJO SOSPECHA

La administración que encabezó Omar Fayad como gobernador de Hidalgo, entregó más de una decena de contratos del sector salud, por más de 92 millones de pesos, a Inmedicen, empresa vinculada con Justo Aurelio Rivera Parrazales, acusado de lavado de dinero para el crimen organizado

12

CDMX

Letra muerta para motociclistas

A tres años de las reformas al Reglamento de Tránsito enfocadas en motociclistas, las muertes de estos usuarios de la vía no frenan

18

LATITUD

Volver a comenzar desde el exilio

Tras salir de Guatemala por motivos de represión, Gabriel Wer fundó junto con otros exiliados Casa Centroamérica, donde no solo trabajan para sus países de origen, sino que suman a la sociedad mexicana

24

Caliente
caliente.mx
CASA DE APUESTAS OFICIAL
LIGA BBVA

DÍA	HORARIO	PARTIDOS OCTUBRE			LOCAL	EMPATE	VISITANTE
16	21:00	ATLANTE	VS	PUMAS	+132	+250	+190
17	17:07	GUADALAJARA	VS	TIGRES	-114	+280	+280
17	19:00	LEÓN	VS	AMÉRICA	+200	+260	+122

ESTOS MOMIOS, FECHAS Y HORARIOS PUEDEN CAMBIAR EN CUALQUIER MOMENTO. CONSÚLTALOS ANTES DE METER TU APUESTA.

Si apuestas $1,000 a este parlay cobrarías: $12,103

Recibe de regalo* $1,000 SIN DEPÓSITO
BAJA LA APP EN caliente.mx
¡Métele a todos los partidos!

Hazlo bien
Mano al pecho
NUEVA ERA. Año.10, no.3407
Viernes 16 de octubre de 2026
Hecho con H

&
2 EN 1

P47
En noviembre
Garbage, al Zócalo

DANIEL OJEDA

P46
Febrero de 2027
Y U2 abre gira en México

YARETZY OSNAYA

P16
Temporada de desfiles
Inicia la llegada de ánimas a la CDMX

EL HERALDO®
DE MÉXICO

AP

P54 VAN A LA SERIE MUNDIAL

ADIÓS AL *TRI*; BREWERS *BARRE* A LOS DODGERS

HERALDO DEPORTES
P53
Thursday Night

AP

Denver vence a Seattle en tiempo extra

$10
7 500462 988401

Claudia Sheinbaum

INSTRUYE A REFORZAR POLICÍA DE MORELOS

DANIEL OJEDA

"Tiene que haber un mejoramiento de la policía estatal y la municipal", puntualizó. P29

P30 Por represión en Jalisco

Piden destitución del secretario de Seguridad

ZOÉ ROBLEDO

TRABAJA IMSS NUEVA PROPUESTA SALARIAL

NOEMÍ GUTIÉRREZ, CARLOS NAVARRO, ALMAQUIO GARCÍA Y CINTHYA STETTIN

EL TITULAR DEL INSTITUTO DIJO QUE VAN A "CONSTRUIR UNA MEJOR PROPUESTA, EN EL MARCO DE LO POSIBLE". POR OTRO LADO, EN LA CÁMARA DE DIPUTADOS SOLICITARÁN MIL MDP ADICIONALES PARA EL IMSS Y MÁS DE 400 MDP PARA EL ISSSTE PARA 2027 P19

Norma Mexicana en Igualdad Laboral y No Discriminación
Empresa Socialmente Responsable ESR

Caliente
caliente.mx
CASA DE APUESTAS OFICIAL
LIGA BBVA

DÍA	HORARIO	PARTIDOS OCTUBRE			LOCAL	EMPATE	VISITANTE
16	21:00	ATLANTE	VS	PUMAS	+132	+250	+190
17	17:07	GUADALAJARA	VS	TIGRES	-114	+280	+280
17	19:00	LEÓN	VS	AMÉRICA	+200	+260	+122

Si apuestas $1,000 a este parlay cobrarías: $12,103

ESTOS MOMIOS, FECHAS Y HORARIOS PUEDEN CAMBIAR EN CUALQUIER MOMENTO. CONSÚLTALOS ANTES DE METER TU APUESTA.

Recibe de regalo* $1,000 SIN DEPÓSITO
BAJA LA APP EN caliente.mx
¡Mídete a todos los partidos!

50
Fundado en 1976
Año LI
Número 17.971

EL PAÍS

EL PERIÓDICO GLOBAL

Edición Madrid
2,00 euros
Viernes
16 de octubre de 2026

Premio Planeta Isabel Allende, ganadora con la secuela de 'La casa de los espíritus' —P40

El encaje de Montero tensa el pulso en las listas de la izquierda

● IU rechaza la propuesta de pacto de Podemos en 10 comunidades y defiende la candidatura unificada del Frente Amplio ● El plazo para registrar coaliciones acaba esta noche

PAULA CHOUZA / BERNAT COLL
Madrid / Barcelona

La izquierda alternativa afronta las últimas horas de negociación para concurrir unida a las elecciones del 29-N, con Madrid como principal escollo por el encaje de Irene Montero en el Frente Amplio, alianza de Comuns, IU, Más Madrid y Movimiento Sumar. Aunque se han cerrado acuerdos en Aragón, Baleares, Comunidad Valenciana y Canarias, persisten las tensiones por el control de las listas y la estrategia electoral.

Ada Colau, propuesta como líder del Frente Amplio, ofreció su retirada para facilitar la unidad. Podemos ha planteado pactos con IU en 10 comunidades donde las demás fuerzas tienen escasa implantación. Su coordinador federal, Antonio Maíllo, defiende una candidatura estatal unificada y rechaza acuerdos territoriales fragmentados. El plazo para registrar las coaliciones de cara a las elecciones del 29 de noviembre acaba hoy. —P14

Emilio Delgado
Candidato del Frente Amplio en Madrid

"Me costaría explicar que Irene Montero liderara la lista de Madrid" —P15

Una mujer, ayer cerca de la casa destruida de unos familiares en Dnipro (Ucrania). REUTERS

Trabajo prepara una subida del salario mínimo cercana al 5% antes del 29-N

El alza de las pensiones se aprobará después de las elecciones

E. SÁNCHEZ HIDALGO / C. E. CUÉ
Madrid

El Ministerio de Trabajo prepara una subida del salario mínimo que rondará el 5% antes de las elecciones del 29 de noviembre. Se aleja así de la propuesta de los sindicatos, que habían reclamado un incremento del 7%. El Gobierno, además, apunta a una subida de las pensiones justo después de las elecciones, en diciembre, con el Ejecutivo en funciones, y no antes como se había planteado en los últimos días. —P16 Y 25

El Pentágono suspende la emisión de la ejecución por fusilamiento

I. S.
Washington

El presidente de Estados Unidos, Donald Trump, anunció ayer que el Pentágono no emitirá en directo la ejecución por fusilamiento del expsiquiatra militar Nidal Malik Hasan, que en 2009 mató a 13 personas e hirió a otras 32 en un tiroteo en la base militar de Fort Hood, en Texas. Trump lo comunicó, como acostumbra, con un mensaje en la red Truth. —P7

Ucrania desafía a Trump al reanudar los ataques contra refinerías rusas

MARÍA R. SAHUQUILLO
IKER SEISDEDOS
Bruselas / Washington

El presidente de Ucrania, Volodímir Zelenski, advirtió ayer de que su ejército reanudará los ataques contra las refinerías rusas, dando por enterrada una supuesta tregua energética proclamada por Donald Trump. El pretendido alto el fuego lo anunció el domingo unilateralmente el presidente de Estados Unidos y el Kremlin se lo saltó desde el minuto uno. EE UU busca elevar la presión sobre Ucrania, extremadamente dependiente de la información de inteligencia que le proporciona y de las armas que le suministra. —P2 A 4

Una macrogranja de Aragón, origen de los huevos con salmonela

ORIOL GÜELL
Barcelona

Una macrogranja de Aragón es el origen de la alerta internacional que lanzaron la semana pasada las autoridades españolas por huevos sospechosos de estar contaminados por la bacteria *Salmonella Enteritidis*. Al menos 13 personas han sido hospitalizadas. —P34

THE WALL STREET JOURNAL.

DOW JONES | News Corp ★★★★★ FRIDAY, OCTOBER 16, 2026 ~ VOL. CCLXXXVIII NO. 91 WSJ.com U.S. Edition

DJIA 52177.69 ▲ 556.21 1.08% NASDAQ 26713.03 ▲ 0.1% STOXX 600 640.16 ▲ 0.4% 10-YR. TREAS. ▲ 25/32, yield 5.086% OIL $97.97 ▲ $2.88 GOLD $4,147.70 ▲ $62.90 EURO $1.1222 YEN 157.99

What's News

Business & Finance

◆ **Major U.S. stock indexes** rose, with the S&P 500, Dow and Nasdaq gaining 0.3%, 1.1% and 0.1%, respectively. The yield on the 10-year U.S. Treasury note settled at 5.086%, down from 5.189% Wednesday. **B1**

◆ **Sales at U.S. retailers** rose in September, but at a slower pace than in August, Commerce Department data show. **A2**

◆ **Netflix's chief content** officer, Bela Bajaria, is leaving the company as it struggles to engage viewers and stimulate growth. She will be succeeded by Peter Rice. **B1**

◆ **Meta Platforms released** an open-weight artificial-intelligence model and is collaborating with Apple to run it locally on the company's high-end Mac computers. **B1**

◆ **TSMC raised the** prospect of additional U.S. manufacturing capacity beyond Arizona as demand for AI chips continues to outpace supply. **B4**

◆ **KFC struck a deal** to take on Coca-Cola as its beverage provider at thousands of U.S. restaurants in a blow to longtime supplier PepsiCo. **B3**

◆ **YouTube has had** discussions with publishers about developing an audiobook feature, an offering that could be ready next year. **B4**

◆ **Pernod Ricard said** it is preparing for a potential listing in India, looking to capitalize on growing demand there as sales fall in many of the group's other markets. **B3**

◆ **Ericsson shares** surged as investors cheered strong growth in sales of network gear, shrugging off a company warning that higher parts costs will impede profitability next year. **B4**

Worldwide

◆ **Progress toward a** U.S-Mexico tariff deal stalled after opposition from Commerce Secretary Howard Lutnick, the second time recently that he has had a hand in upending advanced negotiations with a North American partner. **A1**

◆ **The Justice Department** sued California in an attempt to block the state from counting mail-in ballots it receives from 20,000 people the Trump administration says may not be U.S. citizens. **A3**

◆ **The FBI said it was** investigating suspicious mailings sent to election offices across the country just weeks before the midterm elections. **A3**

◆ **Three children** and one teacher were killed in a shooting at an elementary school in Bend, Ore., and the 16-year-old suspect was shot and killed by a community member who followed the shooter into the school. **A3**

◆ **Republicans are** playing defense on an expanding electoral map, spending hundreds of millions of dollars in the final stretch to the midterms to prevent a Democratic takeover of Congress. **A1, A4**

◆ **Minnesota turned** into a political Rorschach test after two state flashpoints became nationalized and part of this year's midterm election debate. **A5**

◆ **Trump said the** execution by firing squad of condemned killer Nidal Hasan won't be livestreamed, reversing a decision by Defense Secretary Pete Hegseth. **A4**

◆ **The roof of a** school collapsed in Peshawar, Pakistan, killing at least 34 children and a teacher and injuring more than 50 people. **A6**

CONTENTS

Arts in Review.. A9,11
Business & Finance B2-3
Crossword..... A11
From Page One... A8
Heard on Street.. B10
Mansion..... M1-16
Markets..... B9
Money & Investing B10
Opinion..... A13-15
Sports..... A12
Technology..... B4
U.S. News..... A2-4
World News..... A5-7

This edition of THE WALL STREET JOURNAL was originally published in the United States and reprinted locally for regional distribution.

© 2026 Dow Jones & Company, Inc. All Rights Reserved

Sky-High Fuel Prices Widen World's Growth Gap

JOHANNES CHRISTO/REUTERS

RUNNING ON EMPTY: Motorcyclists line up for gasoline Thursday in Indonesia, where high prices have sparked protests. Economic damage from the rising cost of fuel and of borrowing are stifling most countries while only those leading the AI boom grow. **A7**

Trump's Sudden Turn on Kyiv Triggers Confusion, Mistrust

By Robbie Gramer, Lindsay Wise and Marcus Walker

In the early hours of Wednesday, Denys Sienik, the top Ukrainian diplomat in Washington, D.C., sent a frantic message to U.S. lawmakers:

Ukraine was suddenly facing restrictions on its military-grade Starlink terminals, and he didn't know why. The change, Sienik warned, would give Russia an upper hand in the war and make it tougher for Kyiv to intercept strikes.

Other Ukrainian officials were suspecting the worst: President Trump ordered Elon Musk, who owns the company that operates Starlink, to throttle Kyiv's access to the satellite systems. The suspicions, which haven't been confirmed, underscore the extent to which the U.S.-Ukraine relationship has soured as Trump presses to end the war.

On Thursday, Ukraine resumed strikes on Russian refineries after accusing Moscow of violating Trump's ceasefire on energy targets, and as its military regained full access to Starlink.

Long-range drones, which don't require Starlink connections, attacked Ryazan oil refinery, where a fire broke out, Russian officials said. The strike ended a dayslong pause in Ukrainian attacks on Russian energy infrastructure, during which Moscow repeatedly defied the Trump-imposed truce.

"That's it. The block is out," President Volodymyr Zelensky of Ukraine said in an interview with the Financial Times published on Thursday, referring to Ukraine's moratorium on refinery strikes.

Ukraine hasn't officially claimed responsibility for the Ryazan attack.

Kyiv is navigating an increasingly fraught relationship with Washington. In recent

Please turn to page A6

◆ **Ukraine needs arms, intel only U.S. can provide..... A6**

Lutnick Snarls Tariff Pact With Mexico

Commerce secretary objects to significant cuts in levies on steel, aluminum and autos

By Gavin Bade And Santiago Pérez

Progress toward a U.S-Mexico tariff deal has stalled after opposition from Commerce Secretary Howard Lutnick, people familiar with the talks said, the second time recently that he has had a hand in upending advanced negotiations with a North American partner.

The U.S. and Mexico had been zeroing in on a deal that would reduce U.S. levies on steel, aluminum and automobiles in exchange for a series of concessions from Mexico, these people said, paving the way for further talks on renewing the U.S.-Mexico-Canada Agreement.

Mexican officials and many corporate executives expressed optimism that a deal was close, they said.

But in recent days, progress toward a deal has slowed considerably, the people said, because of disagreements over the U.S. tariffs on vehicles and metals, which are imposed on national-security grounds and are administered by Lutnick's department.

Lutnick has opposed significant reductions in the 25% tariff on Mexican automobiles and the 50% tariff on steel and aluminum, the people said. Also on metals, he has objected to reductions in tariffs on so-called derivative products—finished products made of steel and aluminum. Domestic aluminum companies have told the administration that any reduction in these levies would undermine U.S.

Please turn to page A2

OpenAI Suspect Kept Ties To Saudis

By Maxwell Zeff And Abeer Ayyoub

When Saudi Arabia's Crown Prince Mohammed bin Salman appeared at an event in Silicon Valley with young Saudi tech workers in the summer of 2016, a new graduate from Massachusetts Institute of Technology was looking for guidance on whether to return to his homeland.

Prince Mohammed told the group that the better strategy was to hone skills in the U.S. before coming back to the kingdom, the young graduate, named Abdulrahman Alfozan, recalled in a recently released podcast interview.

"You learn from the source and then, God willing, bring that experience and knowledge back to the homeland," Alfozan said.

A decade later—after stints at Meta Platforms and a startup backed by Andreessen Horowitz—Alfozan allegedly booked one-way plane tickets to Saudi Arabia from San Francisco for himself, his spouse and a family member.

Three days before he was to depart, he was arrested by the Federal Bureau of Investigation and charged with trying to record secret conversations within his latest employer, OpenAI, which fired him that day.

Federal prosecutors allege the 35-year-old Alfozan had spent weeks scoping out an executive conference room inside an OpenAI office building

Please turn to page A2

◆ **AI giants' cat-and-mouse game with spies..... B1**

SpaceX, AI Lift Endowments

U.S. college and university endowments are having their strongest returns in five years thanks in part to gains from SpaceX and bets on artificial intelligence. **A3**

Endowment returns over one- and 10-year periods

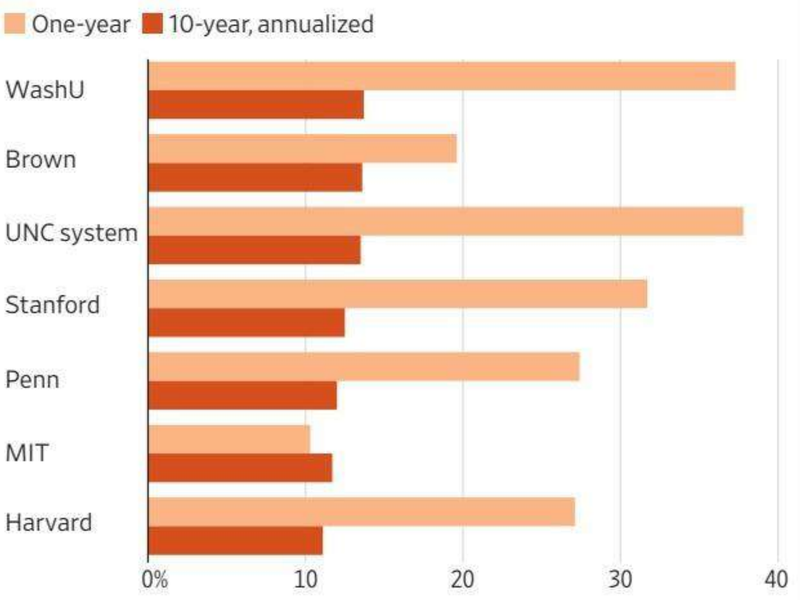

Note: Returns are for fiscal years ended June 30, 2026.
Universities including Dartmouth, Princeton and Yale have not yet reported.
Source: the schools

Has Britain Lost Its Mojo? Exhibit A Is Oxford's New Bridge.

* * *

'Ludicrously ugly' structure took longer to build than Eiffel Tower—and cost more

By Joanna Sugden

OXFORD, England—Venice has the Rialto. San Francisco has its Golden Gate. Oxford has the...wait a minute, how much did that new bridge cost?

This city of dreaming spires has lit the Promethean flame under poets and artists for centuries, but its latest architectural offering—20-yard rail and foot bridges connecting Oxford Station over Botley Road—has underwhelmed. Especially as the structures cost over a quarter of a billion dollars, and, to some, are giving nothing but "loveless ugliness."

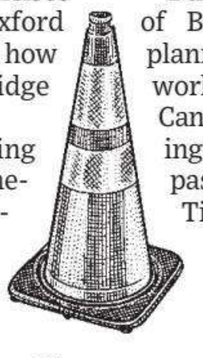

Slow zone

During more than a decade of Britain's tinkering and planning, China built the world's highest bridge and Canada forged a river crossing to the U.S. In centuries past, the British built the Titanic in less time and for less money. The French erected the Eiffel Tower more quickly and cheaply, even after adjusting for inflation.

Detractors say it's Exhibit A that Britain has lost its mojo.

Please turn to page A8

GOP Midterm Angst Rises as Map Widens

By Sabrina Rodriguez And Olivia Beavers

WASHINGTON—Republicans are playing defense on an expanding electoral map, spending hundreds of millions of dollars in the final stretch of the midterms to prevent a Democratic takeover of Congress as campaigns nationwide reach a fever pitch.

With less than three weeks until the election, deep-pocketed GOP groups are trying to push candidates over the finish line, while President Trump and Vice President JD Vance are crisscrossing the country to shore up Republican support in red areas that seemed unassailable just months ago.

Democrats, working to capitalize on Trump's weak approval ratings and economic concerns amid the war with Iran, have expanded their target map into more Republican-leaning territory. That has forced Republicans to pour in huge sums to defend traditionally safe red seats, while attempting to pick off some seats in purple states such as Michigan and New Hampshire to help stanch potential losses.

In the waning days of campaign season, Republicans hope money and structural advantages in the electoral map will

Please turn to page A4

◆ **Jump in gasoline prices hits battleground states..... A4**

Tether Steered Funds To Firms of Trump Crypto Adviser

Bo Hines crafted stablecoin legislation

By Sam Kessler

Lawmakers and executives crowded into the East Room of the White House in July 2025 to watch President Trump sign the Genius Act, a landmark crypto bill that set rules for selling stablecoins pegged to the U.S. dollar.

From a podium, Trump rattled off thank-yous to the law's architects. "Where's Bo Hines?" he asked. The president's 29-year-old crypto adviser rose from the front row to applause.

What most people in the room didn't know: While Hines was leading the White House's push to pass the Genius Act, Tether—the company with the most at stake in the legislation—was steering millions of dollars to a business he co-owned, according to messages, internal documents and payment records reviewed by The Wall Street Journal.

Hines exchanged Signal messages showing that while he was in the White House, he took part in a group chat with his company partners,

Please turn to page A8

"All the News That's Fit to Print"

The New York Times

THE WEATHER
Today, rain and a thunderstorm early, a thunderstorm later, high 76. **Tonight,** cloudy, windy, showers, low 51. **Tomorrow,** decreasing clouds, high 55. Weather map, Page B12.

VOL. CLXXVI .... No. 61,039 © 2026 The New York Times Company FRIDAY, OCTOBER 16, 2026 Prices in Canada may be higher $4.00

When a Scandal Comes, It's the Women Who Exit

Trump's Ouster of Guilfoyle Fits a Pattern

By ERICA L. GREEN

WASHINGTON — The ouster of Kimberly Guilfoyle, who until this week was the U.S. ambassador to Greece, was surprising in its particulars. It was announced on live TV, during the first-ever briefing by the new White House press secretary.

But Ms. Guilfoyle's forced resignation also was part of a larger pattern in President Trump's second term: The prominent figures who have departed the administration, either voluntarily or involuntarily, overwhelmingly are women.

Ms. Guilfoyle was the latest high-ranking woman to leave this year. In the spring, four of Mr. Trump's eight female cabinet-level officials resigned or were fired in just three months: Attorney General Pam Bondi; Lori Chavez-DeRemer, the labor secretary; Homeland Security Secretary Kristi L. Noem; and Tulsi Gabbard, the director of national intelligence.

All were replaced by men.

Ms. Guilfoyle was asked to resign after The Wall Street Journal reported that she had asked a donor to pay off her $100,000 American Express bill before her confirmation vote. Ms. Guilfoyle has denied the allegation. But on Tuesday, Mr. Trump said that while Ms. Guilfoyle "was doing a good job," he "didn't like what I read."

He also downplayed the idea that he had any substantial connection with Ms. Guilfoyle, who is one of the president's staunchest defenders and was at one point engaged to Donald Trump Jr., the president's eldest son. "She wasn't a member of my family," he told reporters. "She, I guess, dated my son a long time ago."

The women in Mr. Trump's orbit do not seem any more inclined to controversy than the men; his male appointees have repeatedly drawn scrutiny and calls for their ouster.

Kash Patel, the F.B.I. director, has been forced to confront questions about his conduct, including allegations of excessive drinking, assigning a SWAT team to protect his girlfriend and using a government plane for his personal use. (He has denied the allegations.)

Commerce Secretary Howard Lutnick surfaced in files released by the Justice Department as one of the visitors to the private island owned by Jeffrey Epstein, the sexual predator. Defense Secretary Pete Hegseth disclosed secret war plans in a conversation on a private messaging app that inadvertently included Jeffrey Goldberg, the editor of The Atlantic.

Mr. Trump did punish one male appointee related to that text chain: Mike Waltz, the national security adviser, who had added the journalist to the chat. But Mr.

Continued on Page A16

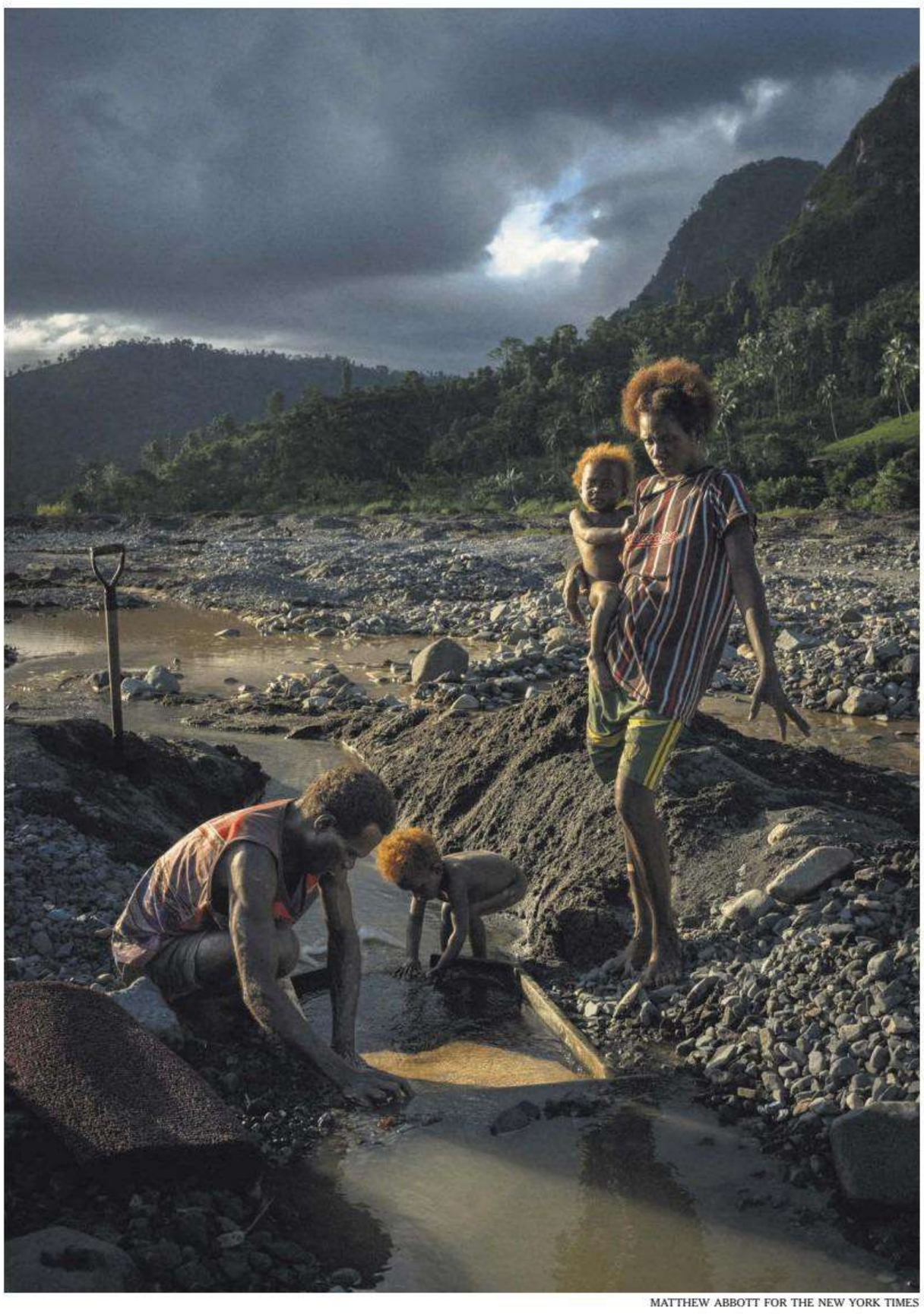

MATTHEW ABBOTT FOR THE NEW YORK TIMES

Old Mine Fuels Hopes and Fears

Villagers near a long-closed Papua New Guinea site that holds copper and a painful past. Page A8.

UKRAINE RESUMES REFINERY STRIKES, DEFYING THE U.S.

CHANCING RETRIBUTION

Zelensky Rebukes Trump Over Deal for Diesel: 'It's a Mistake'

By CASSANDRA VINOGRAD and FRANCESCA REGALADO

President Volodymyr Zelensky's anger at the Trump administration burst into view on Thursday when he said he would no longer abide by President Trump's demand to stop striking Russian oil refineries.

It was a remarkably vocal expression by the Ukrainian leader of frustration with the United States, as Kyiv grapples with what it sees as a betrayal by Washington.

Mr. Zelensky's remarks, in an interview with The Financial Times published on Thursday, brought to a head days of mounting tensions with the Trump administration. It drew expressions of support from European allies in Brussels, but could be a risky move for a country that has depended heavily on U.S. support.

In the interview, Mr. Zelensky appeared baffled by Mr. Trump's decisions, criticizing Mr. Trump for making deals with President Vladimir V. Putin of Russia, and for openly admiring dictators who have clung to power. Mr. Putin, the Ukrainian leader said, is "real evil."

"How can Trump be friends with him?" Mr. Zelensky added. "I think it's a mistake."

The Trump administration has long blown hot and cold when it comes to Ukraine. But a new round of friction emerged last week, when Mr. Trump said he had reached an agreement to immediately import Russian diesel fuel to the U.S. market. Ukraine said the move would help fund Moscow's war effort.

Mr. Trump upped the ante on Sunday, unilaterally declaring an energy cease-fire between the two sides and calling for Mr. Zelensky to be replaced. While Ukraine shrugged that idea off, it stopped striking Russian refineries, even as Russia continued to bombard Ukrainian energy infrastructure.

Continued on Page A6

Stream of Gunman's Execution Is Called Off by the President

Families of Victims of Fort Hood Shooting Can View It

*This article is by **Katie Rogers, Tyler Pager, John Ismay** and **Greg Jaffe**.*

WASHINGTON — President Trump on Thursday canceled the Pentagon's planned livestream of the execution of the Army officer who was convicted in the 2009 Fort Hood mass shooting.

Pentagon officials said last week that the execution of Maj. Nidal Malik Hasan, who killed 13 people and wounded 32 others at Fort Hood, Texas, would be broadcast via livestream, a decision Mr. Trump initially said he supported.

But in private, Mr. Trump quickly began to deliberate with his advisers amid widespread criticism of the decision, and learned after the announcement that Mr. Hasan is paralyzed, according to several people familiar with his thinking. The president's main concern was whether broadcasting the execution would deter other mass shootings, according to a White House official who was granted anonymity to discuss his thinking.

In a social media post on Thursday, Mr. Trump said he still believed that a televised execution would be a "strong deterrent for the World to witness how America deals with terrorists and SCUM," but that "many very good and well meaning people would rather not watch him die, through streaming, or through any other visual device."

Mr. Trump added that only immediate families of Mr. Hasan's victims could watch the execution in person.

The president and his advisers remain adamant that Mr. Hasan deserves to be executed, but the

Continued on Page A17

Age 7, at a Deportation Hearing With No Lawyer

Many Migrant Children Are Left to Answer Judges Alone

By JAZMINE ULLOA and MADELEINE NGO

The faces of the six migrant children beamed into a Manhattan courtroom on large screens. All had crossed the U.S.-Mexico border alone. All were facing potential deportation. And none had lawyers.

The minors — five boys and a girl, ages 13 to 17 — fidgeted in their seats, dressed in jeans, T-shirts and sweatshirts, as an immigration judge ran through her script. Where were their parents? Were they afraid to return home? Had they found a lawyer?

At times, a lawyer acting as a court adviser interjected from another screen to recommend that the judge grant the children more time to find counsel. The judge, Lisa W. Ling, pressed ahead, often with little more than a nod.

"Do you want the voluntary departure?" she asked a 15-year-old boy from Guatemala during the September hearing.

"Yes, that's fine," he replied. It was unclear if the boy knew that meant he was giving up on obtaining legal immigration status and agreeing to leave the country.

The scene in Manhattan has been playing out in courtrooms nationwide for months. In Texas, a 7-year-old agreed to voluntarily leave the country without a lawyer present to explain the legal consequences of the decision. In Arizona, an immigration judge ordered a 1-year-old baby appearing without a lawyer to file an asylum application, according to court filings. The baby's mother, a 17-year-old who is an unaccompanied minor herself, appeared with the child in court.

Unaccompanied minors went without legal representation in

Continued on Page A20

Disparate Left Is Posing Test For Mamdani

*This article is by **Matt Flegenheimer, Sally Goldenberg** and **Liam Stack**.*

If pro-Palestinian activists had designed a New York City mayor in a political science lab, they would have strained to do much better than Zohran Mamdani.

He is the Muslim son of a prominent anticolonial scholar whose childhood home often teemed with leading Palestinian American thinkers, primed since his youth in Uganda and post-apartheid South Africa to connect the pain of Palestinians to liberation struggles around the world.

Galvanizing at a microphone and disarming in person, he has helped guide and expand the Democratic Socialists of America as the Palestinian cause has become a defining D.S.A. focus locally and nationally.

His unwavering denunciations of Israel amid a rise in antisemitic hate have unsettled many of New York's roughly one million Jews, most recently last week when he marked the anniversary of the Hamas-led attacks of Oct. 7, 2023, with a statement that dwelled

Continued on Page A12

Restaurant Favored by Dickens Is Assured Great Preservations

By AMELIA NIERENBERG

LONDON — Some restaurants safeguard part of a city's soul.

New Yorkers have Sardi's, the theater district mainstay where Broadway types have long hobnobbed over stirred martinis and cannelloni au gratin. In Paris, the honor for a time belonged to Les Deux Magots, where generations of writers scribbled, fretted and gossiped.

As for London? One could make a case for Rules, a 228-year-old institution with a game-forward menu, a hearty wine list and antlers on seemingly every wall. Founded by Thomas Rule as an oyster bar in 1798, it has as good a claim as any to being the oldest restaurant in London; its patrons have included Charles Dickens, William Makepeace Thackeray, Ava Gardner and Liza Minnelli.

Now, it plans to keep serving its English fare into perpetuity.

The National Trust, a British charity that protects and preserves the country's heritage, announced Wednesday that it is the new owner of 34-35 Maiden Lane, the building in Covent Garden that houses Rules, and of the restaurant's uniquely ornate interior.

The Trust has been given the site by its owner, John "J-P" Mayhew, who said in a statement that he wanted to ensure the restaurant "and two centuries worth of stories" would be protected forever. The property value of the gift is over £11 million (or about $14.6 million), the Trust said, and the

Continued on Page A5

SAM MELLISH/IN PICTURES, VIA GETTY IMAGES

Rules, a 228-year-old London institution, will be protected in perpetuity by Britain's National Trust.

NATIONAL A11-17, 20

Plan for Universities in Crisis
Schools under scrutiny, such as Cornell, have for decades often followed a sort of public relations playbook. PAGE A13

Fewer Timber Sales Risk Fires
Loggers are finding it impossible to profitably harvest federal forests. That leaves more fuel for wildfires. PAGE A11

INTERNATIONAL A4-10

Book Fray Over Protest Group
Sally Rooney said she could no longer sell novels in the U.K. because of her financial support for a pro-Palestinian group that Britain has banned. PAGE A5

Meta Accused of Bias in Brazil
As a close presidential election looms, President Luiz Inácio Lula da Silva and his allies claim Meta is trying to give his right-wing rival an advantage. PAGE A7

Saudis' Struggles With Houthis
Saudi Arabia's military has expensive equipment, but the missiles and drones used by the Yemeni militia are difficult to detect and stop. PAGE A10

BUSINESS B1-6

Reeling From China's E.V.s
Thailand introduced subsidies to spur electric vehicle adoption. Now it is paying the price. PAGE B1

Gulf Oil Flows Despite Attacks
Shipping operators are braving the Strait of Hormuz, but the risks are high and costs have skyrocketed. PAGE B1

OBITUARIES B11

Barrier-Breaking Soprano
Martina Arroyo, 90, a leading star at the Metropolitan Opera in the 1960s and '70s, was one of the first Black singers to have a major stage career.

WEEKEND ARTS C1-10

Black Excellence at Ease
A 1972 gathering of Harlem luminaries held at the home of Duke Ellington is the subject of a new documentary. PAGE C1

Still Inspiring Connections
A survey of the art multitasker Teddy Sandoval is on display at El Museo del Barrio. Below, an untitled work. PAGE C1

SPORTS B7-10

A Delicate Marriage in D.C.
Anthony Davis and the Wizards are saying all the right things, but that doesn't ensure a long-term stay. PAGE B7

A Twice-in-a-Lifetime Moment
A Kentucky football superfan and his daughter got a chance to re-enact a photo they took 19 years ago. PAGE B8

OPINION A18-19

Kate Shaw PAGE A18

0 354613 9

The Washington Post

Prices may vary in areas outside metropolitan Washington.

RE V1 V2 V3 V4

Afternoon t-storm 82/52 • Tomorrow: Windy 57/40

Democracy Dies in Darkness

FRIDAY, OCTOBER 16, 2026 · $4

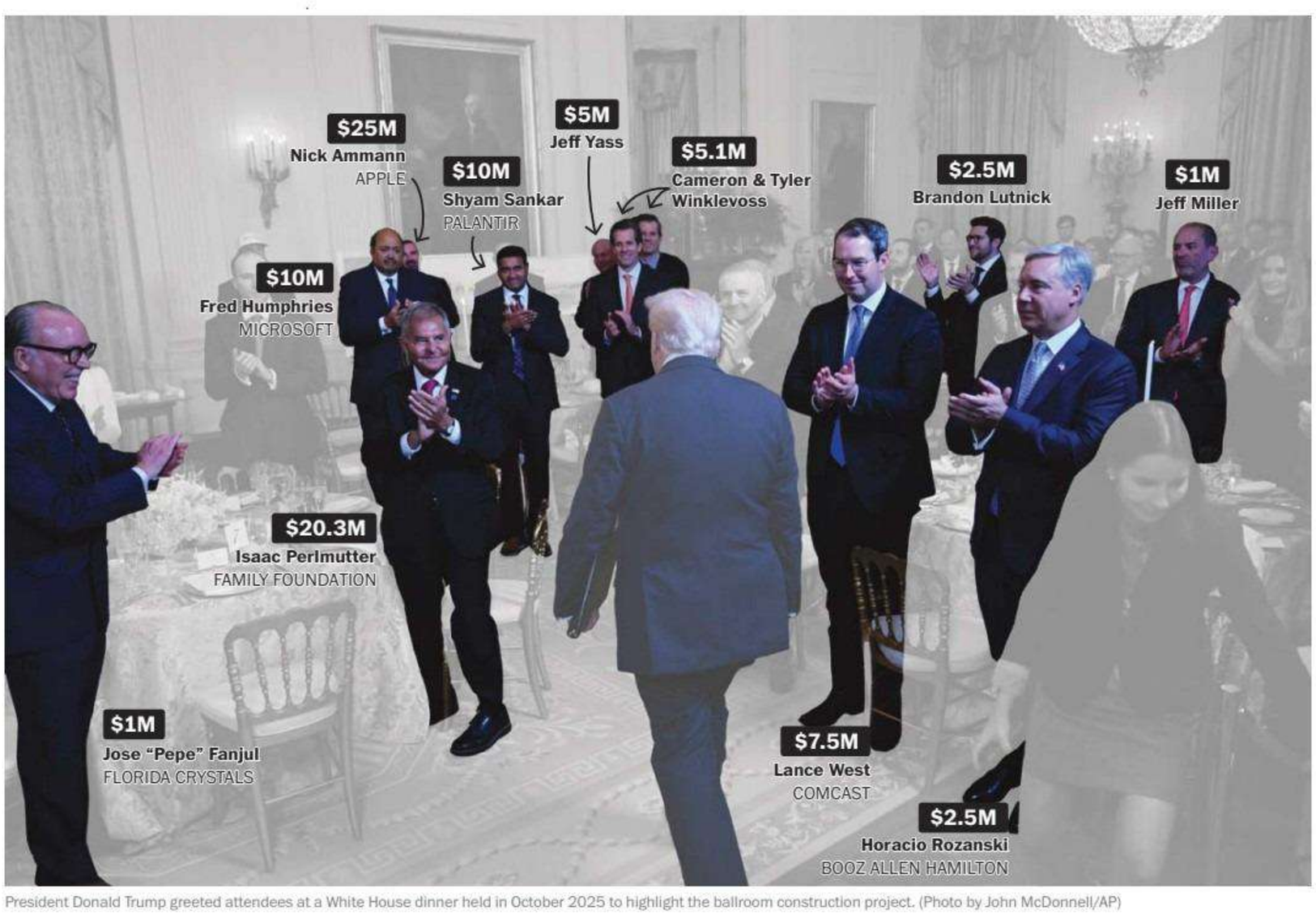

President Donald Trump greeted attendees at a White House dinner held in October 2025 to highlight the ballroom construction project. (Photo by John McDonnell/AP)

Note: Executives are shown with donation amounts from their companies. Donations are rounded to the nearest $100,000. LESLIE SHAPIRO / THE WASHINGTON POST

Secret records reveal donors to build ballroom

ABSENT FROM DOCUMENTS IS TRUMP HIMSELF

Files give panoramic view of $330 million campaign

BY JONATHAN O'CONNELL, SARAH BLASKEY AND AARON SCHAFFER

A list obtained by The Washington Post reveals all the major donors to President Donald Trump's White House ballroom project, including previously undisclosed contributors who have benefited from regulatory decisions, government contracts and, in one case, a pardon for a family member.

Tech giants Nvidia and Apple each committed $25 million, the top contribution amount, the list shows. The Adelson family, one of the GOP's largest donor dynasties, committed that sum as well, as did billionaire Charles Ergen, co-founder and chairman of telecommunications company Dish Network.

Absent from the list is Trump himself, who has said that he is helping to pay for the project. "It's being paid for a hundred percent by me and some friends of mine," he said last year, days after demolition began on the old East Wing.

The White House publicly identified 37 people, companies and foundations as donors last October, without revealing the amount of their individual gifts.

The list obtained by The Post, an internal spreadsheet used to track contributions for the fundraising effort, contains the source, date and amount of all 67 donations above $10,000 re-

SEE BALLROOM ON A8

Trump cancels live stream of firing squad

Rare rebuke of Hegseth; execution of Fort Hood killer still set to proceed

BY DAN LAMOTHE AND TARA COPP

President Donald Trump said on Thursday that the forthcoming execution of a former U.S. Army psychiatrist who killed 13 colleagues at Fort Hood, Texas, in 2009 will not be live-streamed, upending a controversial plan that Defense Secretary Pete Hegseth unveiled last week.

Nidal Malik Hasan will still be put to death by firing squad, but "this event will not be streamed," Trump said in a social media post.

"I think streaming the execution for all to see might have been a strong deterrent for the World to witness how America deals with Terrorists and SCUM like Hasan but, many very good and well meaning people would rather not watch him die, through streaming, or through any other visual device," Trump said.

The decision, announced less than three weeks before the midterm elections, marks a significant rebuke of a senior Cabinet official whom Trump has stuck with through numerous controversies despite flagging support for Hegseth within the Republican Party.

A spokesman for Hegseth, Sean Parnell, said in a statement that Trump and Hegseth discussed the decision not to live-stream the execution ahead of the president's announcement on social media.

"The Secretary supports the President's decision, and they are completely aligned," Parnell said.

Parnell's statement does not address questions about whether Trump and Hegseth had discussed the issue before Hegseth announced his plan last week. Neither the Pentagon nor the White House responded to related questions.

Hegseth touted his live-stream plan on social media last Thursday, and it faced significant backlash almost immediately, including from many of the administration's biggest allies. Vice President JD Vance and House Speaker Mike Johnson (R-Louisiana) both indicated they did not intend to watch the event, if it was to move forward, and Trump himself had suggested over the weekend that he would review the issue, an indication that he was not yet sold on the idea.

A Trump administration official said after the president's social media post Thursday that they "can say with absolute certainty the White House was caught off guard" by Hegseth's announcement last week. The official, who like others spoke on the condition of anonymity

SEE FIRING SQUAD ON A10

Mice and bugs in food at D.C. jail, inmates say

BY LIAM SCOTT AND SOPHIA SOLANO

Kevin Condray recalls feeling an unexpected crunch as he bit into a spoonful of rice and beans. In a sliver of light in his dim cell in the D.C. jail, as he tells it, he examined the wad he had just spit out of his mouth and saw a dead baby mouse.

"When I looked, I saw some ears and a nose," Condray told The Washington Post in a phone interview about the 2023 incident.

The inmate recalled feeling shocked and nauseated as he banged on the door to get the attention of an officer, who told him to flush the dead rodent down the toilet. Instead, Condray said, he put the mouse on the toilet seat, flushed to make it seem as if he had complied and hid the mouse's remains in his pants, hoping he might find someone willing to document the evidence.

Condray is one of six plaintiffs named in a class-action lawsuit filed against the city Thursday in U.S. District Court for the District of Columbia. The suit alleges that the jail repeatedly fed inmates food containing mice and insects.

All plaintiffs are either still in the D.C. jail or have been moved

SEE D.C. JAIL ON A2

Arrest revives fears of spies landing jobs at tech firms

This article is by Elizabeth Dwoskin, Ian Duncan, Warren P. Strobel, Mohamad El Chamaa, Gerrit De Vynck and Zach Dorfman

On paper, Abdulrahman Alfozan seemed like an ideal candidate for one of Silicon Valley's most coveted artificial intelligence jobs.

The Saudi national attended the Massachusetts Institute of Technology and landed an engineering job at Meta, according to his LinkedIn page and online records. Alfozan later secured a green card, spoke enthusiastically on a podcast about his Silicon Valley career and was invited to speak at Stanford University, all while working as a part-time partner at a venture capital fund dedicated to expanding the tech ecosystem in the Middle East. He had lived in the United States for more than a decade when he scored a mid-level role at OpenAI last year.

But Alfozan's arrest on Tuesday for allegedly planting a recording device in OpenAI's headquarters has ignited a fierce debate about the potential risks of Silicon Valley's international

SEE FBI ARREST ON A14

A survival guide for eastern Ukraine

Residents live largely in a spider's world, with roads, sidewalks and gas stations draped in netting to entangle drones

HEIDI LEVINE/FOR THE WASHINGTON POST

A funeral is held this month for two Ukrainian troops at Kyiv's St. Michael's Golden-Domed Monastery.

BY STEVE HENDRIX AND SERHIY MORGUNOV

DONETSK REGION, UKRAINE — Two foresters entered the woods on a recent morning with chainsaws and marking ribbons — those were for the trees — and two new tools: a handheld box bristling with antennae, like a futuristic transistor radio, and a pump-action 12-gauge shotgun.

Those were for the drones.

"There's one now," Volodymyr Cherkasov, 41, said as soon as he switched on his Dzyga drone detector. It sounded an alert meaning that an FPV — first person view — drone was active within four kilometers (about 2.5 miles), one of dozens a day launched from Russian-held territory nearby.

Cherkasov and his partner, Volodymyr Matsui, 53, started work anyway, counting on the detector to buy time to hide from an attack drone, or to blast it in midair. Both have occurred recently in this war-torn region, where anything that moves is a potential target from above.

Such is daily life in eastern Ukraine, where foresters, bus drivers, farmers and commuters live in fear of Russian drones, now the main cause of civilian casualties near the front, where

SEE UKRAINE ON A12

Funding for Kelly Johnson nonprofit not disclosed

BY ALEXEI KOSEFF

After House Speaker Mike Johnson (R-Louisiana) ascended to one of the most powerful offices in Washington three years ago, his wife, a faith-based counselor, turned her focus to the nation's capital.

Kelly Johnson reoriented a religious nonprofit she was running back home in the Shreveport area into a ministry focused on female congressional staffers. Its new purpose, according to an IRS filing, was to help "the hundreds of unreached young women" working around Capitol Hill "find purpose, belonging, and Christian community."

Through the organization, a part-time endeavor run solely by Johnson, she provides counseling, delivers speeches and conducts "spiritual heritage tours" of the U.S. Capitol that highlight the nation's Christian history. In 2024, financial disclosures show Johnson was paid $50,000 for 10 hours of work per week.

The nonprofit, Onward Christian Education Services, has become part of the rising presence in official Washington of evangel-

SEE JOHNSON ON A6

IN THE NEWS

Cornell case One of the students accused of rape transferred to a Florida school, where officials say they were unaware of the claims, raising questions about records sharing. A7

'Suspicious substances' The materials were sent to some Capitol Hill offices, authorities say, including those of Chuck Schumer. A5

THE NATION

Texas is being sued over a backlog of more than a half-million voter registrations. A4

Matt Gaetz, a former Florida congressman, is accused of sex trafficking young women. A4

THE WORLD

Russia's frozen hinterlands have long been feared to harbor dormant pathogens. A11

At least 30 kids and a teacher were killed in Pakistan when a school roof collapsed. A12

THE ECONOMY

In 401(k) plans, target date funds are often the go-to option, sometimes even without the savers' knowledge. But advisers say that may not always be the best choice. A13

U.S. stock indexes muscled higher, led by companies delivering bigger profits. A13

STYLE

The new Dashwoods: Daisy Edgar-Jones and Esmé Creed-Miles star in "Sense and Sensibility," now in theaters. B1

SPORTS

Jayden Daniels's poise under pressure, and more X factors as Commanders face the undefeated 49ers. B7

THE REGION

The National Zoo is floating three names — Dolly, Pyra and Dolpa — for a baby red panda. You get to choose. B13

WEEKEND

The D.C. area's 10 best sports bars for college football, baseball and European soccer, as recommended by readers.

BUSINESS NEWS....A13
COMICS....B4
OBITUARIES....B17
OPINION PAGES....A15
TELEVISION....B6
WORLD NEWS....A11

CONTENT © 2026 The Washington Post

Year 149, No. 54736

Los Angeles Times

$3.66 DESIGNATED AREAS HIGHER © 2026 FRIDAY, OCTOBER 16, 2026 latimes.com

Housing crisis is key in mayoral contest

Bass and Raman both promise to address affordability. But their approaches differ.

By Jack Flemming

As election season draws to a close, Los Angeles is stuck in a housing market where no one seems to be winning.

Developers aren't building new apartments. Many tenants can't afford rent, even though prices have largely been frozen for the last four years and home values are dropping.

L.A. is one of the most expensive cities in the country, so a key question in the race for mayor is which candidate can make living here a bit cheaper.

Both Mayor Karen Bass and challenger Nithya Raman champion the cause of housing affordability. Bass signed a handful of directives during her first term that fast-tracked affordable housing projects and created incentives to build apartments, while Raman has spearheaded strong tenant protections during her time on the City Council.

The two have spent much of the last few years working in political parallel — Raman even endorsed Bass before joining the race herself. Now that they're running against each other, the candidates are laying out similar visions for housing, but with subtle differences that could affect affordability.

Raman has embraced YIMBYism — the "yes in my backyard" movement — while Bass has been hesitant to label herself either YIMBY or Not In My Backyard. L.A. has long suffered from an identity crisis, caught between the single-family homes of its past and the multifamily developments that density advocates say are needed for its future. The question of what and where to build is key to affordability and what the city will look like.

In a debate this week, Bass highlighted her accomplishments in paving the way for new affordable housing, while Raman asserted that housing production is still lagging and Bass isn't doing enough.

Both candidates brought up housing in their opening statements and continued to reference the issue over the course of the hourlong debate.

[See **Affordability,** A6]

Eric Thayer Los Angeles Times

TALLY, an autonomous, AI-powered inventory robot, scans shelves at a Ralphs grocery in Los Angeles.

AI employee of the month

At some grocery stores in L.A., robots are monitoring for inventory amid growing union concerns of the machines replacing humans

By Ella Chakarian

The robot takeover looks a lot different from what we see in Hollywood thrillers.

Even as artificial intelligence-powered humanoid robots dance, box and beat human running-speed records, the physical bots showing up in our daily lives in Los Angeles are less Terminator and more R2-D2.

On a Wednesday afternoon at a Ralphs on Pico Boulevard, a skinny, 6-foot-tall tower of sensors rolled through the aisles. It made low beeping noises, its lights flickering purple and green. A small screen on the top of the tower had two blinking eyes and a small line of text. "Hi, I'm Tally!"

"Robot! Robot!" a young boy yelled. Some adults looked confused; others laughed.

Ricardo Valadez, a 62-year-old real estate agent from Mid-City and a Ralphs regular, said he felt like the robot was stalking him around the store but was reassured by an employee that it just checks the shelves to see what is missing or out of place.

"I was kind of like, 'What the hell is that?' " Valadez said. "I don't know why; I felt that it was following me."

With a recent rollout in some L.A. grocery stores, the inventory bot, built by Burlingame, Calif.-based Simbe Robotics, joins the other free-range forms of physical AI that are already a part of everyday life in Los Angeles, such as food delivery bots and Waymos.

From inventory management to marketing and checkout, retailers are increasingly adopting automation. The retail automation market could jump to $77 billion by 2034 from $28 billion in 2025, according to estimates from market research company Fortune Business Insights.

Simbe says more than 3,000 of its bots have been contracted to monitor shelves worldwide. Kroger, the parent company of Ralphs, is using hundreds of them after pilot projects that started in Indianapolis and Cincinnati, and recently spread to California.

"Simbe provides shelf intelligence technology that helps store teams more easily identify and address products that are low or out of stock,

[See **Robots,** A12]

Widespread ICE surge in Central Valley

Arrests tear apart families. Fear keeps many students and farmworkers at home.

By Brittny Mejia and Ruben Vives

Across California's Central Valley, a reported surge in Immigration and Customs Enforcement operations that began last week has disrupted agricultural communities, sparked confrontations and left families scrambling to locate detained relatives.

In the city of Kerman, Mayor Maria Pacheco confronted ICE agents on Thursday as they detained people.

"You're not welcome in my city," she told an agent in a video posted on Facebook.

Larry Valenzuela CalMatters

DETENTION officers escort a handcuffed person into a federal immigration office in Fresno last week.

"You've taken enough people yesterday. We don't want you here."

The following day, a 72-year-old Fresno resident shot and wounded an ICE agent who police said had fallen asleep on the resident's daughter's front lawn, appeared "intoxicated and agitated" and allegedly assaulted the resident. Prosecutors have charged the agent with assault, elder abuse and other crimes.

In Madera, organizers postponed the third annual Oaxacan Guelaguetza festival amid growing fears, according to the group's Facebook account.

Fresno City Councilmember Miguel Arias said the enforcement operations led to a drop in school attendance and sparked student protests Friday.

"We're seeing across-the-

[See **ICE,** A8]

DOJ SUES TO BLOCK COUNT OF 20,000 BALLOTS

California leaders blast 'meritless' last-minute claims that the named voters are noncitizens.

By Kevin Rector

The Trump administration on Thursday sued California over its handling of voter fraud claims, asking a federal court to immediately bar the state from counting ballots from about 20,000 voters statewide — many in Los Angeles County — who the administration alleges are "likely noncitizens."

The lawsuit is highly unusual, particularly given that California voters have already begun voting in the Nov. 3 midterms via mail ballots, experts said.

It's also "meritless," highly inappropriate and based on questionable federal data that have proved wildly inaccurate in other states, state officials said.

"This is a sad, desperate attempt by Trump to use his politicized Justice Department to try to suppress California voters just three weeks before Election Day," Gov. Gavin Newsom wrote on X. "Courts have made clear the federal government has no role in running state elections. We will defend free and fair elections in the Golden State and call out every authoritarian attempt to undermine our democracy."

"Every count, recount, hand count, lawsuit, and audit has found that there's no widespread voter fraud in the U.S.," California Atty. Gen. Rob Bonta wrote on X. "The Trump Admin's last-minute demands are meritless, and we look forward to making our case in court."

U.S. Atty. Gen. Todd Blanche, in his own statement, defended the lawsuit.

"State-facilitated voter fraud is unacceptable in the United States of America," he said. "If found responsible in a court of law, the State of California will have seriously undermined confidence in our electoral system and violated laws that protect our nation's representative system of government."

The lawsuit states that "as part of an investigation into unlawful voting," U.S. Citizenship and Immigration Services conducted a "multiagency and multilevel review" of state voter and federal citizenship data and determined with "high confidence" that about 20,000

[See **Ballots,** A6]

Ukraine is 'done' with truce

Kyiv strikes refinery after accusing Russia of not heeding ceasefire. Zelensky sees betrayal by Trump.

By Susie Blann

Diego Herrera Carcedo Anadolu

UKRAINIANS take cover during an airstrike in Sloviansk on Thursday after a guided-bomb attack.

KYIV, Ukraine — Ukraine attacked a Russian oil refinery Thursday, abandoning a brief truce involving energy-related targets that it said Moscow did not heed, as Ukrainian President Volodymyr Zelensky said he felt betrayed by President Trump.

The drone strike started a fire at the refinery about 180 miles southeast of Moscow in Russia's Ryazan region, according to the Russian Defense Ministry and Ryazan Gov. Pavel Malkov. Russia's Astra online news outlet posted what it said was a photograph of the blaze.

The strike could further complicate Kyiv's relations with Trump, which have soured again in recent days amid deepening tensions with Washington.

Zelensky said he was outraged by Russia's continuing aerial bombardment of his country's energy infrastructure in apparent defiance of Trump's demand on Sunday for both sides to halt

[See **Ukraine,** A4]

Execution won't be livestreamed
President Trump says families of victims may attend death by firing squad of Ft. Hood shooter. **NATION, A5**

Span will close for 16 months
Locals are concerned about construction on the Vincent Thomas Bridge to replace its deck. **BUSINESS, A10**

More Dodgers coverage online
For full coverage of Game 4 against Milwaukee, go to *latimes.com/dodgers*.

Weather
Sunny and very hot. L.A. Basin: 97/72. **B6**

Markets **A12**
Opinion Voices **A13**

For the latest news, go to **latimes.com**.

7 85944 00200 5

Voters wary of outside influence

Many in L.A. County are confident of local elections officials, however, poll finds.

By Itzel Luna

Los Angeles County voters are concerned about a host of voter fraud issues that could disrupt the Nov. 3 general election, even though they have a high degree of confidence in local elections officials, according to a new poll funded by the nonprofit California Community Foundation.

Nearly three-quarters of respondents expressed concern that false rumors and misleading information online could confuse voters or make them believe that their vote won't count, the poll found. Other top concerns included politicians interfering with the election and mail-in ballots getting lost, stolen or delayed.

Still, most of the voters surveyed expressed confidence in the county's handling of election proceedings, with 68% saying L.A. County does an excellent or good job at running elections and counting ballots.

Once presented with information about how the county handles elections, that number rose to 72%. Around three-quarters of respondents also believe that the upcoming election will be fair, secure and accurate, the poll found.

The online poll was conducted from Sept. 30 to Oct. 6 by Tulchin Research, a San Francisco-based public opinion firm. It surveyed 500 voters in L.A. County considered likely to cast ballots in the Nov. 3 election and has a margin of error of 4.4%.

"Voters feel good about the local officials running

[See **Poll,** A7]

FINANCIAL TIMES

FRIDAY 16 OCTOBER 2026

UK £3.70; Republic of Ireland €4.10

A coffee icon's lessons for Italian capitalism
BIG READ, PAGE 21

US business has had enough plutopopulism
CHRYSTIA FREELAND, PAGE 23

Merz rules out resignation in vow to confront age of upheaval

- Pressure piles on German chancellor
- Far-right's poll advance adds to strain

ROULA KHALAF, ANNE-SYLVAINE CHASSANY AND LAURA PITEL — BERLIN

Germany's embattled Chancellor Friedrich Merz has vowed to fight on as he races to push through unpopular welfare reform and equip Europe for an age of upheaval.

Speaking to the FT, the German leader ruled out resigning amid growing unrest within his Christian Democratic Union, which suffered heavy electoral losses in two states last month.

Asked about the pressure on him to step down, Merz said: "I will not."

He added: "This is not the question I'm asking myself. The key point is: is this government able to bring fundamental reforms to our social security system? I'm definitely determined to do that."

Merz's remarks come as pressure is mounting on the 70-year-old conservative leader to deliver on his promise to revive Germany's sluggish economy and stem the rise of the far-right Alternative for Germany (AfD).

Since taking office in May last year, Merz has relaxed the country's debt brake to launch a massive investment package for infrastructure and defence. But his approval ratings have plunged to record lows and his reform drive has been bogged down in disputes with his junior coalition partner, the Social Democrats.

Many within the CDU blame their unpopular party leader for historic electoral setbacks in the former East Germany.

In Saxony-Anhalt, the AfD could claim Germany's first far-right state premiership since the second world war, while in Mecklenburg-Vorpommern the CDU failed to win seats in a regional parliament for the first time in its 81-year history.

Days before hosting global business leaders in Berlin for the country's first investment summit, Merz insisted that international investors were far more optimistic about Germany's economic prospects than its own citizens.

"People are doubting whether we are able to bring these reforms through," he said. "They are seeing that the economy is still weak. They are seeing that we are losing jobs in our industry."

But he argued that the Invest in Germany conference, which begins on Monday, "will show the German people that the investment climate has really improved in this country . . . I would like to bring more optimism to people because the fundamentals in this country are extremely good."

Merz hailed his plan to overhaul Germany's costly pay-as-you-go pension system, including the creation of a Swedish-style pension fund, as a potential "game changer" worth the bruising coalition battles needed to push it through.

"This is something that requires enormous legislative detail because this is so fundamental to the system we've had for decades," he said.

Merz, a former chair of BlackRock's supervisory board in Germany, said he was pleased to report that "no investor has told us that they will leave Germany because of the AfD" and vowed to bar the anti-immigration, pro-Russia party from power.

He said he was no fan of the term "firewall", which refers to mainstream

Turn to page 6

Battle lines Zelenskyy defies Trump over hits on Russian oil and slams loss of US intelligence

Ukraine President Volodymyr Zelenskyy speaks to the FT hours before Kyiv struck a Russian oil facility — Charlie Bibby/FT

Volodymyr Zelenskyy has said Ukraine was "done" with any block on attacking refineries in Russia, hours before Kyiv hit a Russian oil production facility.

In a defiant interview with the FT, the Ukrainian president expressed anger over a "dangerous" withdrawal of US intelligence and simultaneous weakening of Starlink satellite internet service as he lambasted Donald Trump's apparent admiration for Russia's Vladimir Putin.

Asked to explain their relationship, Zelenskyy said the US president had an instinctive affinity for autocrats and the super wealthy. "He speaks about it openly and loudly that he loves such people and he respects such people. Because for him, people who can be leaders 20 years, 30 years, 40 years, it means they can be very strong."

The Ukrainian leader's blunt assessment startled EU leaders who will meet Zelenskyy in Brussels today and urge him to moderate his rhetoric during closed-door talks, three officials briefed on the summit preparations told the FT.

"It might be true, but it doesn't always need to be said out loud," said one of the officials.

Zelenskyy's fury page 4

Briefing

▸ Chancellor hints at tax rise for banks in Budget
John Healey has dropped his strongest hint yet that he will impose higher taxes on banks in the Budget, saying he had "decisions to take" in relation to the sector as he looks to keep the deficit under control.— PAGE 3

▸ Data centre bonds falter
Investors are losing confidence that AI revenues will support the vast debt financing data centres, pushing bonds backing some large US projects into increasingly stressed territory.— PAGE 9

▸ Labour reviews Green ties
Labour has said it will end power-sharing deals with the Greens where councillors back the party's "Zionism is Racism" motion amid tensions within the rival party.— PAGE 2

▸ Thames Water deal nears
Senior creditors at the heavily indebted utility are nearing a deal with junior bondholders as they seek to prevent the group from challenging their takeover plan in court.— PAGE 12

▸ Saudi events delayed
International events due to take place in Saudi Arabia, including sports fixtures and a summit with EU leaders, have been cancelled or postponed after missile attacks by Houthi rebels.— PAGE 8

▸ Banker bonus ruling
Switzerland's supreme court has upheld a government decision to strip ex-Credit Suisse bankers of their bonuses after the lender's taxpayer-backed rescue by UBS.
— PAGE 9; GREENSILL DEAL, PAGE 10

▸ Livestream death U-turn
Donald Trump has said the military will not livestream the execution of ex-US Army Major Nidal Malik Hasan, over-ruling defence secretary Pete Hegseth after a backlash.— PAGE 6

▸ Anthropic sales surge
The AI group has announced that quarterly revenues rose nearly 50 per cent and that it was profitable ahead of a potential IPO. Analysts said the growth was below some backers' expectations.— PAGE 11

Europe's carmakers rely on heritage to foil challengers

European carmakers are turning to nostalgia in an attempt to fend off Chinese brands flooding their markets. Electric versions of the canvas-topped Citroën 2CV and a Volkswagen hatchback inspired by its bestselling Golf were unveiled at the Paris motor show as manufacturers seek to exploit the heritage their Asian rivals lack. Auto executives hope the retro drive revives fortunes in their home market.

Rising competition ▸ PAGE 10
FT View ▸ PAGE 22

Farmed salmon fed chicken as push for cheap protein shatters consumer taboo

MARI NOVIK

Europe's biggest salmon producers are beginning to feed chicken to their fish, breaking a longstanding taboo in the hunt for cheap protein.

Supermarkets in Britain and other European countries have for years declined to stock salmon raised on livestock byproducts for fear of a backlash from consumers who find the practice "unnatural".

However, Lerøy Seafood Group, one of Norway's biggest farmers and a supplier to Tesco, told the FT that it had introduced chicken byproducts at all of its offshore salmon farms.

Mowi, the biggest salmon producer and a supplier to supermarkets including Sainsbury's and Asda, is planning to introduce poultry-based feed at its farms in Norway and Scotland, according to people familiar with the matter. "This is a very sensitive issue. Consumers have historically been very sceptical. But the market seems to be more ready," said Margareth Øverland, professor of aquaculture nutrition at the Norwegian University of Life Sciences.

The use of livestock byproducts as fish feed was banned in Britain until 2013, over concerns that it could spread diseases such as bovine spongiform encephalopathy.

Salmon producers, however, have hailed the use of chicken as a way of cutting costs and carbon emissions.

The price of traditional fishmeal, made of wild fish, has almost doubled over the past two years amid falling fish stocks and increased demand from China. Poultry feed is less than half the price per tonne.

"Salmon are carnivores and eat other fish in the wild, so feeding them chicken is entirely natural," said an executive at a big salmon-feed producer.

The shift could prove lucrative for the chicken industry. Alistair Collins, a director at animal byproducts processor J G Pears, said demand from salmon farmers was driving up the value of chicken remains. "Aquaculture has become an important market," he said.

A study this year by food institute Nofima found that consumers in the UK and France thought it "unnatural and disgusting" to feed chicken to salmon, according to Florent Govaerts, a researcher at the organisation.

Tesco and Asda did not respond to a requests for comment. Sainsbury's told the FT that poultry-derived ingredients were prohibited in feed for its own-label salmon but did not say whether that applied to third-party brands.

Subscribe In print and online

www.ft.com/subscribenow
Tel: 0800 028 1407

For the latest news go to www.ft.com

© THE FINANCIAL TIMES LTD 2026

No: 42,383 ★

Printed in London, Liverpool, Glasgow, Dublin, Frankfurt, Milan, Madrid, New York, Chicago, San Francisco, Tokyo, Hong Kong, Singapore, Seoul, Dubai

9 770307 176159 42>

World Markets

STOCK MARKETS

	Oct 15	Prev	%chg
S&P 500	7724.93	7718.94	0.08
Nasdaq Composite	26577.82	26692.87	-0.43
Dow Jones Ind	52060.28	51621.48	0.85
Euro Stoxx 50	6168.26	6190.37	-0.36
FTSEurofirst 300	2555.66	2546.15	0.37
FTSE 100	10840.35	10724.86	1.08
FTSE All-Share	5837.10	5780.46	0.98
CAC 40	7934.70	7873.11	0.78
Xetra Dax	25382.62	25298.61	0.33
Nikkei	64425.95	67744.29	-4.90
Hang Seng	24062.72	24314.17	-1.03
MSCI World	4942.00	4971.50	-0.59
MSCI EM	1658.40	1679.30	-1.24
MSCI ACWI	1136.80	1144.50	-0.67

CURRENCIES

Pair	Oct 15	Prev	Pair	Oct 15	Prev
$/€	1.120	1.122	€/$	0.893	0.892
$/£	1.325	1.324	£/$	0.755	0.755
£/€	0.845	0.847	€/£	1.183	1.181
¥/$	158.085	157.890	¥/€	177.071	177.089
¥/£	209.486	209.110	£ Index	85.158	85.41
Sfr/€	0.929	0.931	Sfr/£	1.099	1.099

CRYPTO

	Oct 15	Prev	%chg
Bitcoin	82328.41	81595.60	0.90
Ethereum	2437.91	2429.01	0.37

COMMODITIES

	Oct 15	Prev	%chg
Oil WTI	97.62	95.09	2.66
Oil Brent $	106.06	105.81	0.24
Gold $	4150.30	4080.60	1.71

GOVERNMENT BONDS

Yield (%)	Oct 15	Prev	Chg
US 2 Yr	4.73	4.81	-0.08
US 10 Yr	5.08	5.23	-0.15
US 30 Yr	5.43	5.56	-0.13
UK 2 Yr	4.72	4.73	-0.01
UK 10 Yr	5.30	5.36	-0.06
UK 30 Yr	5.84	5.90	-0.06
JPN 2 Yr	1.84	1.86	-0.02
JPN 10 Yr	2.88	3.00	-0.12
JPN 30 Yr	4.01	4.10	-0.09
GER 2 Yr	3.07	3.10	-0.03
GER 10 Yr	3.40	3.46	-0.06
GER 30 Yr	3.77	3.82	-0.05

Prices are latest for edition
Data provided by ICE. www.ice.com

VENDREDI 16 OCTOBRE 2026
82E ANNÉE – N° 25441
3,80 € – FRANCE MÉTROPOLITAINE
WWW.LEMONDE.FR –
FONDATEUR : HUBERT BEUVE-MÉRY
DIRECTEUR : JÉRÔME FENOGLIO

Le Monde

MICHEL FOUCAULT
RECONFIGURATION DU MYTHE

YASMINA REZA
L'INIMPORTANCE DES CHOSES

Supplément
LE MONDE
DES LIVRES

L'Europe et l'Ukraine face au lâchage de Trump

- Le rapprochement entre Washington et Moscou, à la faveur de l'accord sur le gazole russe, a pris par surprise les Ukrainiens et les Européens
- « Il est douloureux de voir Trump décider de se ranger du côté de la Russie », a estimé, mercredi, le président de l'Ukraine, Volodymyr Zelensky, qui se sent « trahi »
- Les alliés de Kiev espèrent encore faire revenir le président américain à leurs côtés
- Alors que les frappes russes se multiplient, les Américains brident leur soutien à Kiev en limitant l'usage du réseau de satellites Starlink

PAGES 2-3

Dans un quartier résidentiel touché par un bombardement russe, à Kiev, le 14 octobre.
RAFAEL YAGHOBZADEH POUR « LE MONDE »

Le retour en grâce de Musk à la Maison Blanche

Le milliardaire dépense sans compter pour la campagne des midterms et s'aligne sur la position de Trump à l'égard de Kiev

PAGE 3

« Qui peut encore croire Donald Trump ? »

L'Europe doit prendre l'initiative dans les moyens à déployer pour mettre fin à la guerre

CHRONIQUE PAGE 29

ÉDITORIAL

LE NÉCESSAIRE RÉEXAMEN DE LA QUESTION DES AVOIRS RUSSES

PAGE 29

Politique Le Pen isolée dans son « bras de fer » contre l'Europe

LA CANDIDATE à l'élection présidentielle du Rassemblement national (RN) a soutenu, mercredi 14 octobre, une baisse de la contribution française au budget de l'Union européenne (UE). *« Je défendrai un plafonnement strict de la contribution nette de la France à l'Union européenne à 5 milliards d'euros »*, a-t-elle dit, à Bruxelles, lors d'une conférence de presse. Soit une baisse de 4,5 milliards d'euros par rapport à ce que la France verse à l'UE, moins que les 11 milliards d'euros de coupes prévus par le RN dans son programme. Le matin, dans le *Financial Times*, Marine Le Pen déclarait vouloir engager un *« bras de fer »* contre l'Europe. Ses alliés d'extrême droite se sont toutefois bien gardés d'appuyer ses promesses de rupture radicale. Au même moment, à l'Assemblée nationale, les élus du RN continuaient de tirer à boulets rouges sur l'UE et sur son budget, à l'occasion d'un débat sur l'article du projet de loi de finances 2027 sur le niveau de la contribution française.

PAGE 12

Terrorisme
A Aubagne, un attentat lié à la mouvance TCC

Le collégien qui a tiré, lundi, sur le principal et une enseignante de son établissement pourrait avoir été influencé par la communauté en ligne True Crime Community, qui glorifie les tueries de masse

PAGE 10

Planète
La pollution de l'air en France est repartie à la hausse en 2025

PAGE 6

Industrie
L'usine Duralex reprise par le propriétaire de Tupperware

PAGE 16

Culture
Burn-out et vent de dégagisme dans les directions des théâtres

PAGES 20-21

Lycées
Le flou autour des professeurs remplaçants

Le ministre de l'éducation assure que les deux tiers des remplaçants disponibles ont été affectés, mais le nombre exact de postes vacants reste incertain

PAGES 8-9 ET **IDÉES** P. 27

Madagascar
Un an après le putsch, la « gen Z » déchante

La « refondation » du pouvoir espérée après le mouvement de protestation de la jeunesse, en septembre 2025, se fait attendre

PAGE 4

VU PAR **DEBUHME** (SUISSE)

CARTOONING FOR PEACE

Découvrez le
Nouveau ID. Cross
100 % électrique
dans ce numéro.

M 00147 - 1016 - F: 3,80 €

Allemagne 5,10 €, **Andorre** 4,50 €, **Autriche** 4,90 €, **Belgique** 4,20 €, **Espagne** 4,50 €, **Grèce** 4,40 €, **Guadeloupe-Martinique** 4,10 €, **Italie** 4,40 €, **Luxembourg** 4,40 €, **Maroc** 35 DH, **Pays-Bas** 4,90 €, **Portugal cont.** 4,40 €, **La Réunion** 4,10 €, **Sénégal** 2 600 F CFA, **Suisse** 4,90 CHF, **Tunisie** 8 DT

UNIQUEMENT EN FRANCE MÉTROPOLITAINE, EN BELGIQUE ET AU LUXEMBOURG

MAGAZINE
LES COUPS DE THÉATRE D'ADÈLE YON

idées

« Olivier Cahn : « La garde à vue a changé de nature » »

Le Monde | WEEK-END

SAMEDI 17 OCTOBRE 2026 - 82E ANNÉE - Nº 25442 - **5,70 €** - FRANCE MÉTROPOLITAINE - WWW.LEMONDE.FR -

FONDATEUR : HUBERT BEUVE-MÉRY DIRECTEUR : JÉRÔME FENOGLIO

Le 17 octobre, une journée aux multiples inconnues

▸ Après un mois de mobilisation et de manifestations, les lycéens les plus engagés entendent participer à la journée d'action du 17 octobre

▸ Ces élèves espèrent maintenir la pression sur les autorités, alors que les vacances scolaires débutent et que l'exécutif oscille entre dialogue et fermeté

▸ La journée de samedi mélange des revendications hétéroclites autour de l'éducation, du pouvoir d'achat et du coût du carburant

▸ Les réseaux sociaux fourmillent d'appels à la mobilisation et à une « convergence des luttes », mais un grand flou persiste sur sa concrétisation

▸ A Besançon, « Le Monde » a rencontré une famille à la croisée des crises, déterminée à faire entendre sa voix

PAGES 8 À 10

RETOUR DANS UN NÉPAL DÉVASTÉ PAR LE « TSUNAMI DES MONTAGNES »

▸ Après la crue meurtrière du 26 août, dans la vallée de la Trishuli, beaucoup de ceux qui restent « souffrent de la culpabilité du survivant »

PAGE 13

Une tyrolienne installée sur la rivière Trishuli, à Bidur, dans le district de Nuwakot, au Népal, le 2 septembre. RAJESH KUMAR SINGH/AP.

Ukraine Zelensky défie Trump et frappe les raffineries russes

VOLODYMYR ZELENSKY a finalement choisi la confrontation. Jeudi 15 octobre, le président ukrainien a annoncé la reprise des frappes sur les installations énergétiques russes, malgré la trêve proclamée, dimanche, par son homologue américain – une pause que la Russie n'avait, elle, pas observée. Cette décision est une *« honte »*, a réagi Donald Trump, pour qui il est *« plus difficile de travailler avec Zelensky qu'avec Poutine »*. Par ailleurs, l'intensification du conflit en mer Noire met à l'épreuve les relations de la Turquie avec la Russie : bien que des navires liés à des armateurs turcs aient été touchés, Ankara refuse d'accuser ouvertement Moscou pour préserver ses intérêts.

PAGE 4

Automobile
Un accord franco-allemand pour protéger l'industrie en Europe

PAGE 17

Energie
L'UE divisée sur les mesures à adopter pour faire baisser les prix

PAGE 6

Etats-Unis
Au Kansas, la nouvelle fébrilité des républicains

Dans cet Etat acquis au Grand Old Party depuis des décennies, l'envolée des prix suscite une forme de malaise

PAGE 2

Chronique
« Notre salut », un grand film politique

Le film connaît un important succès et séduit l'ensemble de l'échiquier politique malgré son thème

PAGE 29

FIFA Infantino, la Trump Tower et des locaux à 4 millions de dollars

Infantino et Trump, à New York, le 19 juillet. DAVID RAMOS/GETTY IMAGES/AFP.

UN ESPACE de 450 mètres carrés, souvent vide, au 17e étage de la Trump Tower, à New York... Selon des documents dont *Le Monde* a pris connaissance, la Fédération internationale de football (FIFA) a consenti, en 2025, à verser à la société gestionnaire de la tour un loyer total de près de 4 millions de dollars sur sept ans et sept mois pour le bureau *« de représentation »* de l'instance, présidée par Gianni Infantino.

PAGE 19

RN
Le Pen réclame la démission de Ferrand

Le président du Conseil constitutionnel a rappelé les conditions de révision du texte de 1958, que la candidate d'extrême droite à l'Elysée entend modifier par référendum

PAGE 12

ÉDITORIAL

CONTRE-BUDGET DE LFI : UN PARI INCERTAIN

PAGE 29

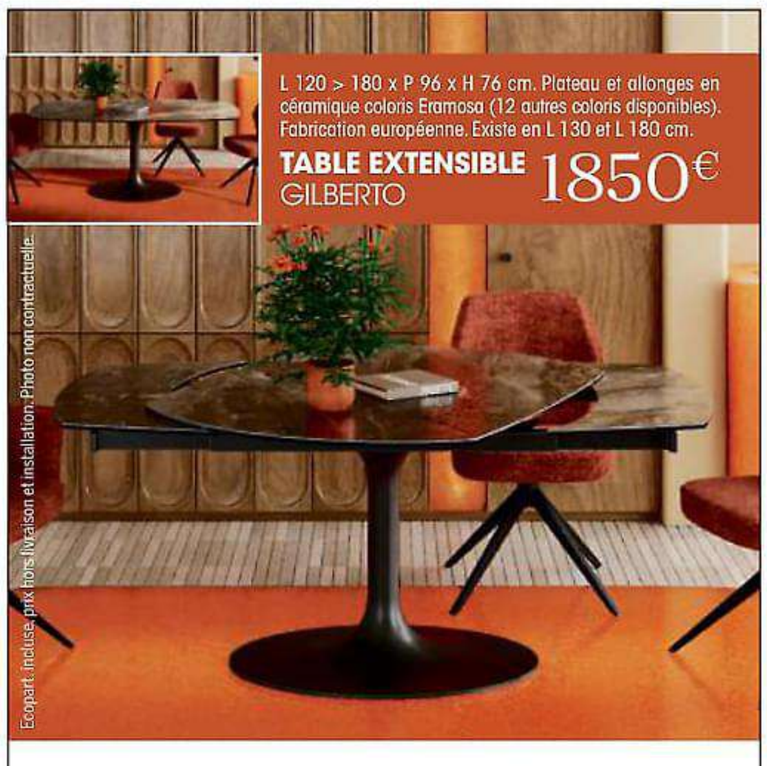

Akante, Bonaldo, Bontempi, Calligaris, Cattelan, Kartell, Mobilier de France, Mobliberica... Les plus grandes marques au meilleur prix dans le plus grand espace tables et chaises à Paris.

EspaceTopper® 100 ans 1926 • 2026
Maison familiale depuis 1926

Paris 15 • 7J/7 • M° Charles Michels
63 rue de la Convention, 01 45 77 80 40
145-147 rue St-Charles, 01 45 75 02 81
Canapés, literie, mobilier :
nos adresses sur www.topper.fr

M 00146 - 1017 - F: 5,70 €

Allemagne 5,10 €, **Andorre** 4,50 €, **Autriche** 4,90 €, **Belgique** 6 €, **Espagne** 4,50 €, **Grèce** 4,40 €, **Guadeloupe-Martinique** 4,10 €, **Italie** 4,40 €, **Luxembourg** 6,10 €, **Maroc** 35 DH, **Pays-Bas** 4,90 €, **Portugal cont.** 4,40 €, **La Réunion** 4,10 €, **Sénégal** 2 600 F CFA, **Suisse** 4,90 CHF, **Tunisie** 8 DT

How pop auteur SHYGIRL slogged her way to the top

Film & Music

Emma Brockes Trump thought suing the BBC would be easy. He was wrong

Journal

The Guardian

Friday
16 October 2026
£3.50
From £2.40 for subscribers

Revealed: chancellor poised to raise taxes on banks in budget

Exclusive
Heather Stewart
Jessica Elgot
Kalyeena Makortoff

John Healey is poised to tax Britain's banks in his 28 October budget to help offset the damage inflicted on the public finances by war in the Middle East, the Guardian understands.

The chancellor has been in Bangkok, where the International Monetary Fund praised the UK's progress towards balancing the books, urging him to "stay the course".

To keep the Treasury's deficit reduction plans on track in the face of rising government borrowing costs, the Guardian understands Healey has decided to tap the financial sector for additional revenue.

One option understood to be under discussion – reversing cuts to the bank surcharge made by the then Tory chancellor, Jeremy Hunt – would raise upwards of £2bn a year.

Lenders have had strong earnings on the back of rising interest rates, with the UK's largest lenders – HSBC, NatWest, Barclays and Lloyds Banking Group – generating £200bn in pre-tax profits in the past five years.

Healey has repeatedly been urged by thinktanks and trades unions to tax Britain's banks more heavily: an option considered but rejected by his predecessor, Rachel Reeves, who was wary of deterring future investment.

Paul Nowak, the general secretary of the TUC, said: "Britain's big four banks are making a billion pounds a week, while bonuses have hit a post-crash record. These are bumper profits – driven by high interest rates and households' mortgage misery. It's time to make sure banks pay their fair share."

Speaking to journalists in Bangkok, Healey praised the banks as crucial to supporting economic growth. "People too often see them as big distant financial institutions, when they are hardwired into the economic fabric of this country and our future prospects," he said.

But he is nevertheless believed to be minded to increase the surcharge banks pay on their profits, over and above corporation

12

Dry times
Severe drought declared in six areas of England

Page 7 →

▶ *Fernworthy reservoir in Dartmoor is only 30% full. Devon is among the areas dealing with critically low water levels*

PHOTOGRAPH: WILLIAM DAX/SWNS

Race row candidate 'protected by Farage'

Ben Quinn
Political correspondent

Nigel Farage was told by a senior Reform official that he was "protecting" a high-profile mayoral candidate accused of making racist comments about David Lammy, an undercover investigation has revealed.

The latest footage from a undercover investigation by ITV also shows Sarah Pochin, one of two female MPs for Reform, complaining that senior party officials were chauvinistic and that "they just exclude you if you are a woman".

In one sequence Farage is seen discussing the case of Chris Parry, a retired rear admiral picked to contest the Hampshire and the Solent mayoral election for the party. In the recording Farage is accused by an aide of protecting Parry over comments he had made about Lammy and other minority ethnic politicians.

The party stood by Parry for months after it emerged that he had said the former foreign secretary should "go home to the Caribbean" last year, and suggested that at least eight other politicians from minority ethnic

14

Trump drops plan to broadcast execution

Anna Betts
New York

Donald Trump has shelved a widely condemned plan to livestream the execution of Nidal Hasan, who was convicted of killing 13 people at a military base in Texas in 2009.

In a social media post yesterday, Trump argued that broadcasting such an execution "might have been a strong deterrent for the World to witness how America deals with Terrorists and SCUM like Hasan" but said that "many very good and well meaning people would rather not watch him die, through streaming, or through any other visual device".

"He will die, as scheduled, by firing squad, but this event will not be streamed," Trump added. "That said, the execution may be viewed in person by the immediate families of the victims, if they so choose."

Hasan, who was left paralysed from the waist down after being shot by law enforcement officers during the attack at the Fort Hood base, now uses a wheelchair.

The US defence secretary, Pete Hegseth, said last week that the execution would

2

4,00€ vendredi 16 octobre 2026 LE FIGARO – N° 25 546 – www.lefigaro.fr – France métropolitaine uniquement

LE FIGARO

« Sans la liberté de blâmer, il n'est point d'éloge flatteur » Beaumarchais

CÉDRIC VILLANI

« AVEC L'IA, LES MATHÉMATICIENS ONT LE SENTIMENT DE VIVRE LEUR "APOCALYPSE NOW" » PAGE 16

GASTRONOMIE

NOTRE PALMARÈS DES BOUILLONS PARISIENS PAGES 34 ET 35

UKRAINE
Derrière le deal entre Washington et le Kremlin, les intérêts financiers de Trump PAGES 6 ET 7

LYCÉES
Ces policiers qui veulent traîner l'État en justice PAGES 8 ET 9

PÉRISCOLAIRE
Les propositions chocs du Sénat

JUSTICE
Le témoignage de la sœur du chrétien assassiné à Lyon PAGE 10

MONTRES
Des clubs horlogers nouvelle génération PAGE 28

EXPOSITION
L'île Seguin remet les gaz avec Large, son centre d'art flamboyant PAGE 30

CHAMPS LIBRES
- Ces villages d'irréductibles Anglais qui se rebellent contre l'arrivée de migrants
- Débats autour du monde : Israël et les lourds défis de l'après-7 Octobre
- Le bloc-notes de Laurence de Charette
- L'analyse de Martin Bernier

PAGES 14, 15 ET 17

M 00108 - 1016 - F: 4,00 €

La contribution à l'Europe s'invite dans la présidentielle

Tandis qu'à Bruxelles Macron affronte Merz sur le budget pluriannuel de l'Union européenne, à l'Assemblée nationale, le RN sonne la charge pour réduire la contribution française.

Pendant qu'à Paris les députés détricotent les mesures d'économies du projet de budget du gouvernement, à Bruxelles se joue une autre bataille budgétaire. Les chefs d'État et de gouvernement se penchent sur l'enveloppe financière de l'Union européenne pour la période 2028-2034, celle qui soutient notamment la politique agricole commune (PAC). Deux camps s'opposent. D'un côté, celui, dit des « frugaux », mené par le chancelier allemand Merz, entend réduire les dépenses. De l'autre, celui conduit par Emmanuel Macron cherche de nouvelles recettes pour financer la défense ou l'IA. Le débat s'est largement invité dans la campagne présidentielle. Marine Le Pen n'est pas la seule à réclamer une baisse de la contribution française. LFI aussi soutient des coupes. Et même Sébastien Lecornu y est allé de sa proposition.

→ MERZ ET MACRON S'AFFRONTENT SUR LE BUDGET EUROPÉEN → LA CONTRIBUTION FRANÇAISE DANS LE VISEUR DE PLUSIEURS CANDIDATS À LA PRÉSIDENTIELLE
→ JEAN TIROLE : « LES SOUVERAINISTES METTENT EN DANGER NOTRE SOUVERAINETÉ » PAGES 20, 21 ET L'ÉDITORIAL

Le Pen-Bardella, les secrets d'un binôme sous haute pression

LIONEL PRÉAU/RIVA PRESS

Depuis les accusations de Mediapart, la classe politique, y compris au sein du RN, scrute les moindres faits et gestes du duo. Mais la candidate à la présidentielle maintient sa confiance à celui qui est toujours présenté comme son dauphin. PAGES 4 ET 5

Les naturalisations en hausse constante depuis les années 2000

Entre 2000 et 2024, *« 3 millions de personnes, nées étrangères, ont acquis la nationalité française »*, révèle une étude cosignée par la Fondation pour l'innovation politique (Fondapol) et l'Observatoire de l'immigration et de la démographie (OID). Outre cette explosion (+ 81 % par rapport à la période 1975-1999), la répartition géographique de l'immigration soulève *« d'importantes questions quant à ses effets sur le corps électoral en vue de l'élection présidentielle de 2027 »*, soulignent les auteurs. PAGES 2 ET 3

ÉDITORIAL par Gaëtan de Capèle

Retour de bâton

C'est l'autre grande bataille de gros sous du moment : pendant que nos députés ferraillent sur le dernier budget de la présidence Macron, la France et ses voisins se déchirent sur celui de l'Europe. En ces temps de contrainte financière, la tension est à son comble entre Paris et Berlin, où le chancelier Merz a pris la tête des « frugaux », qui souhaitent mettre Bruxelles au régime sec. Le fossé se creuse entre ceux qui bénéficient à plein des largesses de Bruxelles et ceux qui, soucieux de leurs deniers, en ont assez de payer l'addition. De son côté, fidèle à elle-même, la France, exsangue, cherche de l'argent pour financer des projets.

Derrière cet affrontement affleure la grande question : l'Europe, à quel prix ? Au cours des dernières années, la machine bruxelloise, hélas ! sous la conduite des États membres, a beaucoup œuvré à son discrédit. Gonflant, telle une baudruche, au rythme des réglementations produites par ses services, entrant dans les moindres détails de la vie des gens et des entreprises, elle a ligoté des pans entiers de l'économie. Dans son ivresse normative, elle a surtout définitivement perdu de vue sa mission protectrice : dans l'industrie, l'automobile, l'énergie ou l'agriculture, tout a été mis en œuvre pour abandonner la souveraineté européenne au profit des États-Unis et de la Chine. Le retour de bâton est violent, mais c'est l'Europe elle-même qui a fabriqué de toutes pièces la défiance grandissante à son égard.

Sans provoquer de rupture, il n'y a rien de choquant à ce que cette question s'invite dans notre débat présidentiel. Lorsque l'on cherche de l'argent partout, il n'est pas interdit de se demander si les 30 milliards de contribution versés cette année au budget européen en valent la chandelle. Rien n'empêche d'envisager un bras de fer sur ce montant, sans ignorer les limites de l'exercice : nos agriculteurs n'ont aucune intention de se priver de la PAC. Mais la grande erreur serait de vendre aux électeurs l'espoir d'y trouver un trésor qui leur épargnerait tout effort pour sortir la France de l'ornière. ■

> Au cœur du débat : l'Europe, à quel prix ?

FIGARO OUI FIGARO NON

Réponses à la question de jeudi :
Approuvez-vous la candidature de Natacha Polony à l'élection présidentielle ?

OUI 26%	NON 74%

VOTANTS : 100 105

Mobilisation lycéenne : le syndicat Alliance a-t-il raison de porter plainte contre l'État pour mise en danger de la vie des policiers ?

Téléchargez l'appli du Figaro pour voter

DESSIN FABIEN CLAIREFOND ; GROUPE JOULIE

AND : 4,60 € – BEL : 4,10 € – CH : 5,00 CHF – D : 4,60 € – ESP : 4,60 € – GR : 4,10 € – LUX : 4,10 € – MAR : 37 DH – DOM : 5,10 € – PORT.CONT. : 4,10 € – TUN : 11,00 TND ISSN 0182.5852

Clarín

Estudiantes no hizo la diferencia

Termino 0-0, jugó mejor que Flamengo, pero tendrá que ir a Brasil para lograr el pase a la final. P. 33

Un gran premio para Isabel Allende

A sus 84 años, ganó el Planeta por su novela "La hora antes del alba": 1 millón de euros. P. 40

BUENOS AIRES, ARGENTINA, AÑO LXXXI, Nº 29.057, **PRECIO: $ 4.300,00** EN CABA Y GBA - RECARGO ENVÍO AL INTERIOR $ 800,00 - PRECIO DE LOS OPCIONALES, EN EL ÍNDICE DE LA PÁGINA 46.

Viernes 16 de octubre de 2026

Tarde de furia. Daños y destrozos en la movilización al Congreso.

FEERICO LOPEZ CLARO

La nueva marcha por las universidades terminó con choques con la Policía

Hubo ocho policías heridos, seis manifestantes detenidos y daños por $90 millones.

Miles de estudiantes, docentes y organizaciones sociales y sindicales se movilizaron al Congreso por los fondos universitarios. La protesta transcurría con normalidad, hasta que un grupo de encapuchados provocó incidentes frente al vallado de Gendarmería Nacional. Según informaron fuentes oficiales, al cierre había ocho policías heridos y seis manifestantes detenidos. Ciudad estimó los gastos por daños en $ 90 millones. "Los mismos violentos de siempre", escribió la ministra de Seguridad Alejandra Monteoliva en X. El equipo jurídico del ministerio presentará una denuncia por resistencia y atentado a la autoridad, al orden constitucional y delito de daño agravado. P. 3

La oposición no pudo juntar los votos para voltear el DNU 70

Con ayuda aliada, el Gobierno logró salvar el mega DNU 70 que Milei había firmado a poco de asumir y que marcó el comienzo del proceso de desregulación de la economía. Igualmente, la Rosada sigue en alerta porque aún no se blindó el decreto. El peronismo tuvo un par de bajas, aunque con la izquierda y otros sectores, reunió 121 diputados, quedando a ocho de habilitar el debate. Y tampoco pudo avanzar con el tratamiento en morosidad y discapacidad. El Gobierno había desactivado la movida opositora con apoyo de los gobernadores aliados, que terminaron siendo clave. P. 5

El FMI pide recortar más los subsidios a las tarifas

El informe en la Asamblea Anual en Bangkok habló de "preservar avances" en la Argentina con la eliminación de subsidios. El FMI había bajado la perspectiva de crecimiento de la economía argentina a 2,1% para este año y 3,5% para el próximo. El riesgo país subió ayer hasta 622 puntos, pero Milei -que habló ante inversores de EE.UU.- buscó despegarse de esa estadística. P. 7

El papa León se recupera y en diez días definirán si hace la gira

"Si todo va bien, el viaje se llevará a cabo", afirmó el cardenal Parolin, número 2 del Vaticano. A dos días de la operación por un tumor maligno, los médicos afirman que el Papa exhibe "una sostenida recuperación". Recién en diez días definirán si viaja a la Argentina, Uruguay y Perú. P. 16

Corrupción en AFA: una fiscal pide que EE.UU. informe sobre Faroni

La fiscal porteña Silvana Russi solicitó a la jueza Paula Petazzi que libre un exhorto a la Justicia de EE.UU. para ver los movimientos financieros de TourProdEnter, la empresa de Javier Faroni y su mujer, que recibió fondos en nombre de AFA por contratos comerciales y derechos vinculados a la Selección. P. 11

A dos meses de las vacaciones, sube 17% la VTV en Provincia

El control técnico ahora vale casi $ 115 mil y la multa por circular sin la oblea actualizada pasa de $ 228.100 a $ 1.140.500. La VTV es obligatoria y anual para coches con más de 2 años de patentamiento P. 26